

MDX

รายงานประจำปี 2565

(แบบ 56-1 one report)

บริษัท เอ็ม ดี เอ็กซ์ จำกัด (มหาชน)



MDX

รายงานประจำปี 2565

(แบบ 56-1 one report)

บริษัท เอ็ม ดี เอ็กซ์ จำกัด (มหาชน)



สารบัญ

	หน้า
วิสัยทัศน์ พันธกิจ ค่านิยม	3
รายงานคณะกรรมการ	4
ข้อมูลทั่วไปของบริษัท	6
สรุปข้อมูลทางการเงิน	7
ส่วนที่ 1 การประกอบธุรกิจ และผลการดำเนินงาน	
1. โครงสร้างการดำเนินงานกลุ่มบริษัท	11
2. การบริหารจัดการความเสี่ยง	23
3. การขับเคลื่อนธุรกิจเพื่อความยั่งยืน	31
4. การวิเคราะห์และคำอธิบายของฝ่ายจัดการ	54
5. ข้อมูลทั่วไปและข้อมูลสำคัญอื่น	72
ส่วนที่ 2 การกำกับดูแลกิจการ	
6. การกำกับดูแลกิจการ	81
7. โครงสร้างการกำกับดูแลกิจการ และข้อมูลสำคัญเกี่ยวกับ คณะกรรมการ คณะกรรมการชุดย่อย ผู้บริหาร พนักงานและอื่น ๆ	99
8. รายงานผลการดำเนินงานสำคัญด้านการกำกับดูแลกิจการ	112
9. การควบคุมภายในและรายการระหว่างกัน	117
ส่วนที่ 3 งบการเงิน	
งบการเงินประจำปี 2565	
รายงานความรับผิดชอบของคณะกรรมการต่อรายงานทางการเงิน	122
เอกสารแนบ 1 รายละเอียดเกี่ยวกับกรรมการ ผู้บริหาร ผู้มีอำนาจควบคุมของบริษัท ผู้ที่ได้รับมอบหมายให้รับผิดชอบสูงสุดในรายงานบัญชีและการเงิน ผู้ที่ได้รับมอบหมายให้รับผิดชอบโดยตรงในการควบคุมการทำบัญชี และเลขานุการบริษัท	123
เอกสารแนบ 2 รายละเอียดเกี่ยวกับกรรมการของบริษัทย่อย	134
เอกสารแนบ 3 รายละเอียดเกี่ยวกับหัวหน้างานตรวจสอบภายใน	135
เอกสารแนบ 4 ทรัพย์สินที่ใช้ในการประกอบธุรกิจ และรายละเอียดเกี่ยวกับ การประเมินราคาทรัพย์สิน	136
เอกสารแนบ 5 นโยบายและแนวปฏิบัติการกำกับดูแลกิจการ และจรรยาบรรณธุรกิจโดยละเอียด	138
เอกสารแนบ 6 รายงานคณะกรรมการตรวจสอบ	139

วิสัยทัศน์ พันธกิจ ค่านิยมองค์กร

<p>วิสัยทัศน์</p>	<p>ขับเคลื่อน ปรับปรุง พัฒนา ธุรกิจขายและพัฒนาที่ดิน เพื่อประโยชน์ที่หลากหลาย การให้บริการนิคมอุตสาหกรรม พลังงานไฟฟ้า และพลังงานอื่น เกสซ์ชีวิต และกิจการที่เกี่ยวข้องอย่างเป็นระบบ เพิ่มพูนการยอมรับ และเสริมสร้างความเชื่อมั่น การบริหารกำกับดูแลกิจการ ต่อผู้ถือหุ้น ลูกค้า ผู้มีส่วนได้เสียทุกระดับขององค์กร</p>
<p>พันธกิจ</p>	<ul style="list-style-type: none"> ● สร้างมูลค่าเพิ่มทางธุรกิจให้องค์กร ผู้ถือหุ้น และผู้มีส่วนได้เสียทุกระดับขององค์กร ● ปรับปรุงพัฒนา กระบวนการดำเนินงานต่าง ๆ อย่างต่อเนื่อง ด้วยวิทยาการและเทคโนโลยีที่เหมาะสม ● พัฒนา เสริมสร้าง ทักษะ ความสามารถของบุคลากรให้สอดคล้องกับการปรับปรุงพัฒนา การดำเนินงานขององค์กร ● ปรับปรุง พัฒนาการบริหาร การกำกับดูแลกิจการ โดยยึดหลักธรรมาภิบาล โปร่งใส เป็นธรรม ต่อผู้ถือหุ้นและผู้มีส่วนได้เสีย รวมถึงให้มีความรับผิดชอบต่อสังคมและสิ่งแวดล้อม
<p>ค่านิยม</p>	<p>มุ่งมั่น ● ตั้งใจปฏิบัติหน้าที่ ศึกษา เรียนรู้อย่างต่อเนื่อง เพื่อเป้าหมายธุรกิจขององค์กร</p> <p>พัฒนา ● ไม่หยุดยั้งที่จะปรับเปลี่ยนกระบวนการ เพื่อให้การดำเนินงานมีประสิทธิภาพ ประสิทธิภาพที่สูงขึ้น</p> <p>โปร่งใส ● ดำเนินงานโดยไม่มีเรื่องทุจริตคอร์รัปชั่นทั้งปวง สามารถและพร้อมรับการตรวจสอบในทุกขั้นตอน</p> <p>เป็นธรรม ● ดำเนินถึงความเป็นธรรมอย่างเท่าเทียมเสมอภาค ต่อผู้ถือหุ้น ลูกค้า ผู้มีส่วนได้เสียทุกระดับ</p> <p>เต็มใจให้บริการ ● ปฏิบัติหน้าที่ในความรับผิดชอบด้วยความเต็มใจที่จะให้บริการต่อบริการผู้ถือหุ้น ลูกค้า ผู้มีส่วนได้เสียทุกระดับ</p>



รายงานคณะกรรมการ

เรียน ท่านผู้ถือหุ้น

ในช่วงปี 2565 ที่คาดการณ์ว่าจะมีสภาพเศรษฐกิจและสังคมที่ดีขึ้นนั้นก็ความจริงได้เพียงบางส่วน ด้วยสถานการณ์โควิดที่จะลดลงสู่สภาวะปกติ และปรับเปลี่ยนเป็นโรคประจำถิ่น ก็เข้าสู่ช่วงไตรมาสที่ 3 ของปี 2565 ไปแล้ว อีกทั้งยังถูกกระทบด้วยวิกฤติค่าพลังงาน สืบเนื่องจากสงครามรัสเซีย-ยูเครน ที่ยังส่งผลกระทบต่อค่าพลังงานมาจนทุกวันนี้ ท่ามกลางสภาวะดังที่กล่าวถึงบริษัทก็ยังคงดำเนินงานต่าง ๆ อย่างต่อเนื่อง

ปี พ.ศ. 2565 บริษัทได้ชำระหนี้สินตามแผนฟื้นฟูกิจการครบถ้วน รวมทั้งหนี้ที่ชำระไปทั้งสิ้นประมาณ 1,700 ล้านบาท นับเป็นเรื่องที่ดีเรื่องหนึ่งที่บริษัทได้จัดการได้อย่างเรียบร้อยสมบูรณ์แบบ สำหรับโครงการที่บริษัทได้ตั้งใจที่เริ่มศึกษาทดลองดำเนินการ โดยมุ่งหวังให้เป็นธุรกิจของบริษัทในข้างหน้าควบคู่ไปกับธุรกิจหลักที่ดำเนินการอยู่นั้น คณะกรรมการก็ขอโอกาสนี้้นำเรียนถึงความคืบหน้าโดยสรุปดังนี้

โครงการพลังงานไฟฟ้าจากแสงอาทิตย์ โครงการนี้สืบเนื่องจากที่บริษัทเล็งเห็นว่า กระแสโลกร้อนและการจัดให้คาร์บอนเป็นกลางนั้นจะถูกกำหนดเป็นกฎเกณฑ์ของทุกประเทศ กระแสการใช้พลังงานสะอาดจะถูกนำมาใช้มากขึ้นตามลำดับ พลังงานไฟฟ้าแสงอาทิตย์ก็เป็นพลังงานสะอาดประเภทหนึ่งที่มีบทบาทอย่างสูงในข้างหน้า ถึง ณ ปัจจุบันเพื่อให้ผู้ปฏิบัติงานของบริษัทมีความเชี่ยวชาญในเรื่องนี้ บริษัทได้ดำเนินการติดตั้งและนำเข้าใช้งาน ประเภทติดตั้งบนหลังคารวม 65 kWp และประเภทลอยน้ำขนาด 117 kWp ซึ่งเหมาะสมเพียงพอให้ศึกษาและทำความเข้าใจ ขณะนี้บริษัทมีแผนงานที่จะดำเนินการติดตั้งประเภทลอยน้ำขนาด 20 MWp เพื่อจ่ายไฟฟ้าให้ผู้ประกอบการภายในนิคมอุตสาหกรรมเกตเวย์ ซิตี้ โดยมีเป้าหมายสูงสุดที่ 48 MWp

โครงการศึกษาการปลูกกัญชาหรือกัญชง เพื่อประโยชน์ทางการแพทย์ และหรือเพื่อการอุตสาหกรรมในเชิงพาณิชย์ บริษัทได้ดำเนินการจัดตั้งโรงผลิต (ปลูก) แบบมาตรฐานที่สามารถควบคุมสภาวะแวดล้อมให้เหมาะสมต่อการปลูกของแต่ละชนิด โดยได้รับใบอนุญาตปลูก จำหน่ายอย่างถูกต้องตามกฎหมาย รวมถึงได้ประสานกับบริษัทต่าง ๆ ที่รับซื้อผลิตภัณฑ์ดังกล่าว ณ ปัจจุบันบริษัทได้ทดลองปลูกกัญชงเพื่อการอุตสาหกรรมในพื้นที่

โรงเรือนแบบกรีนเฮ้าส์ขนาด 24x12 เมตร ปลูกได้ประมาณ 1,500 ต้น เพื่อศึกษาถึงปริมาณและคุณภาพของผลผลิต หากมีความชัดเจนในเรื่องการควบคุมการปลูกให้ได้มาตรฐานและสามารถขายได้ในราคาที่เหมาะสมก็จะดำเนินการในเชิงพาณิชย์ต่อไป

สำหรับธุรกิจหลักเดิมของบริษัทอันได้แก่ นิคมอุตสาหกรรมเกตเวย์ ซิตี้ และโรงไฟฟ้าพลังน้ำใน สปป.ลาว นั้น บริษัทยังคงดำเนินการอย่างต่อเนื่อง ถึงแม้ว่าในปี 2566 โรงไฟฟ้าพลังความร้อนร่วมบางบ่อจะหมดระยะเวลาสัมปทานก็ตาม รายได้จากธุรกิจไฟฟ้าก็ยังคงเป็นไปด้วยดี ในส่วนของนิคมอุตสาหกรรมเกตเวย์ ซิตี้ บริษัทยังเดินธุรกิจขายที่ดิน และมีการเตรียมพื้นที่ขายเพื่อรองรับผู้ลงทุน ซึ่งประกอบด้วยที่ดินที่อยู่ในเขตนิคมอุตสาหกรรมและที่ดินที่อยู่นอกเขตอุตสาหกรรม

อ้างอิงเรื่องบริหารจัดการความเสี่ยงเรื่องพื้นที่ขายภายในนิคมอุตสาหกรรมเกตเวย์ ซิตี้ ที่กำลังจะเหลือน้อยและหรือหมดไม่มีพื้นที่เหลือนั้น บริษัทได้เตรียมดำเนินการเจรจากับบริษัท เอ็ม ดี เอ็กซ์ แอสเซท จำกัด เพื่อเข้าไปบริหารจัดการพื้นที่ของบริษัท เอ็ม ดี เอ็กซ์ แอสเซท จำกัด เนื้อที่รวมประมาณ 3,000 ไร่ ซึ่งจะทำให้บริษัทยังคงธุรกิจการขายที่ดิน และหรือการจัดการใช้ประโยชน์ที่ดินแบบหลากหลายอย่างต่อเนื่อง โดยขณะนี้อยู่ระหว่างพัฒนาพื้นที่ขายนอกเขตอุตสาหกรรมเนื้อที่ 540 ไร่เพื่อรองรับผู้ประกอบการที่สนใจ

ยังคงมีอีกเรื่องที่สำคัญ กล่าวคือ การจัดการระบบการดำเนินงานของบริษัทให้เห็นเป็นรูปธรรมตามกระบวนการและแนวทางการพัฒนาธุรกิจที่ยั่งยืนและการกำกับกิจการที่ดี ตามที่ตลาดหลักทรัพย์แห่งประเทศไทยกำหนด ให้บริษัทจดทะเบียนดำเนินการ บริษัทตั้งเป้าหมายในการจัดทุกอย่างตามกระบวนการดังกล่าวภายใน 3 ปี หรือภายในปี 2567 โดยบริษัทมั่นใจว่า การดำเนินการตามกระบวนการและแนวทางการพัฒนาธุรกิจที่ยั่งยืน และการกำกับกิจการที่ดี จะทำให้เกิดการยอมรับและเสริมสร้างความเชื่อมั่นต่อบริษัท ต่อผู้ถือหุ้น ลูกค้า และผู้มีส่วนได้เสียทุกระดับขององค์กร

ในโอกาสนี้ ขอขอบคุณท่านผู้ถือหุ้น ลูกค้า พันธมิตรทางธุรกิจ คู่ค้า และผู้มีส่วนได้ส่วนเสียทุกท่านที่ได้สนับสนุนบริษัทด้วยดีเสมอมา และขอขอบคุณต่อคณะที่ปรึกษา คณะกรรมการ คณะผู้บริหาร พนักงานผู้ปฏิบัติงาน ทุกคนที่ทุ่มเทการทำงานอย่างเต็มที่ และขอให้ความมั่นใจต่อทุกท่านว่า เราจะก้าวเดินธุรกิจไปพร้อมกันอย่างต่อเนื่อง เพื่อการเติบโตอย่างมั่นคงและยั่งยืน



(นายประชา หะตระกูล)
ประธาน บริษัท เอ็ม ดี เอ็กซ์ จำกัด (มหาชน)

ข้อมูลทั่วไปของบริษัท

ข้อมูลทั่วไป

บริษัท เอ็ม ดี เอ็กซ์ จำกัด (มหาชน)

ประเภทกิจการ : ลงทุน พัฒนาอสังหาริมทรัพย์ สาธารณูปโภคพื้นฐานและพลังงาน

ทะเบียนเลขที่ : 0107536000811

ทุนจดทะเบียน : 4,756,303,780 บาท เรียกชำระแล้วจำนวน 4,755,931,420 บาท
เป็นหุ้นสามัญ 475,593,142 หุ้น มูลค่าตราไว้หุ้นละ 10 บาท

ที่ตั้งสำนักงานใหญ่ : 199 ชั้น 12 A อาคารคอลัมน์ทาวเวอร์ ถนนรัชดาภิเษก
แขวงคลองเตย เขตคลองเตย กรุงเทพมหานคร 10110

โทรศัพท์ : 0-2302-2300

โทรสาร : 0-2302-2400

โฮมเพจ : www.mdx.co.th

สำนักงานโครงการ : เลขที่ 215 นิคมอุตสาหกรรมเกตเวย์ ซิตี้
ทางหลวงหมายเลข 331 ตำบลหัวสำโรง อำเภอแปลงยาว
จังหวัดเชิงเตตรา 24190

โทรศัพท์ : 038-575278-80

โทรสาร : 038-575286

บุคคลอ้างอิงอื่น

นายทะเบียนหุ้น : บริษัท ศูนย์รับฝากหลักทรัพย์ (ประเทศไทย) จำกัด
93 ถนนรัชดาภิเษก แขวงดินแดง เขตดินแดง กรุงเทพฯ 10400

โทรศัพท์ : 02009-9000

โทรสาร : 02009-9991

SET Contact center : 02009-9999

Website : www.set.or.th/tsd

Email : SETContact@set.or.th

ผู้สอบบัญชี : นางสาววรรณ พุทธเสถียร ผู้สอบบัญชีรับอนุญาต เลขทะเบียน 4387
หรือนางสาววารภรณ์ อินทรประสิทธิ์ ผู้สอบบัญชีรับอนุญาตเลขทะเบียน
7881 หรือนางสาวชลทิชา เลิศวิไล ผู้สอบบัญชีรับอนุญาตเลขทะเบียน
12258 หรือนางสาววารภรณ์ พันธุ์ภักดีนุพงษ์ ผู้สอบบัญชีรับอนุญาตเลข
ทะเบียน 13765 บริษัท ซี ดับเบิ้ลยู ดับเบิ้ลยู พี จำกัด
128/334-335 อาคารพญาไทพลาซ่า ชั้น 31 ถนนพญาไท แขวงทุ่งพญาไท
เขตราชเทวี กรุงเทพฯ 10400

โทรศัพท์ 0-2216-2265, 0-2216-2268-9, 0-2216-2279

โทรสาร 0-2216-2268 มือถือออฟฟิศ 061-1858-5929

www.cwwpaudit.com, E-mail : audit@cwwpaudit.com

สรุปข้อมูลทางการเงิน

บริษัท เอ็ม ดี เอ็กซ์ จำกัด (มหาชน) และบริษัทย่อย มีรายได้จากการดำเนินธุรกิจทุกประเภทของกลุ่มบริษัท รวม 945.44 ล้านบาท ซึ่งประกอบไปด้วยรายได้จากธุรกิจอสังหาริมทรัพย์ 248.44 ล้านบาท รายได้ที่ปรึกษาและบริหาร 65.31 ล้านบาท ธุรกิจผลิตและจำหน่ายพลังงานไฟฟ้าและการร่วมค้า 599.89 ล้านบาท และรายได้อื่น ๆ รวม 31.80 ล้านบาท โดยมีกำไรสุทธิส่วนที่เป็นของบริษัทใหญ่ 65.73 ล้านบาท และมีสินทรัพย์รวม ณ 31 ธันวาคม 2565 เท่ากับ 7022.96 ล้านบาท ในขณะที่ขาดทุนสะสมลดลงเหลือ 676.24 ล้านบาท

รายได้ (ล้านบาท)

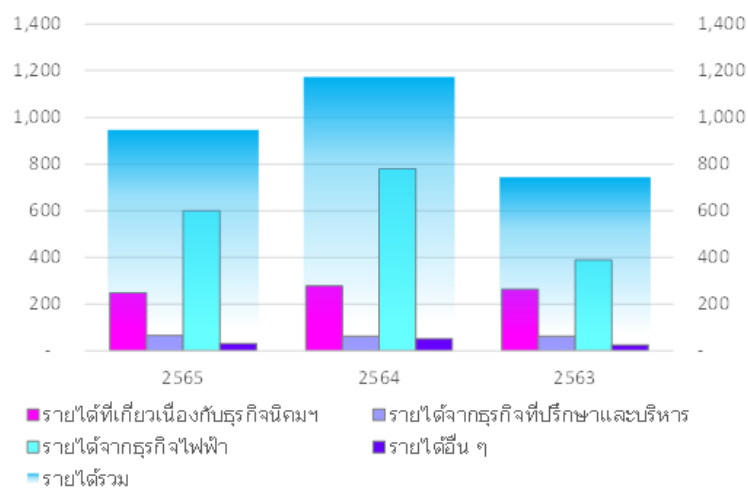

กำไรส่วนที่เป็นของผู้ถือหุ้นบริษัทใหญ่ (ล้านบาท)

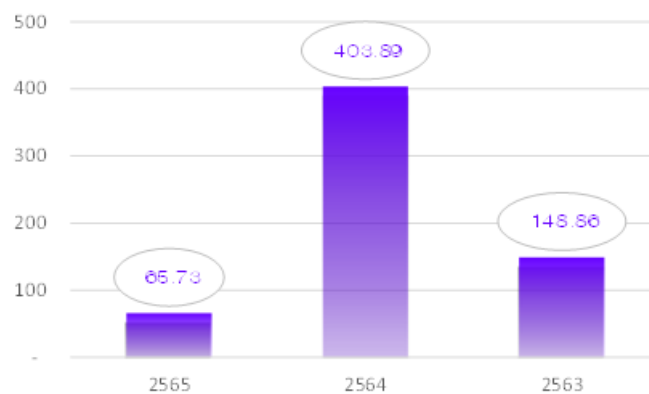

สรุปข้อมูลทางการเงิน (ต่อ)

ฐานทางการเงิน (ล้านบาท)

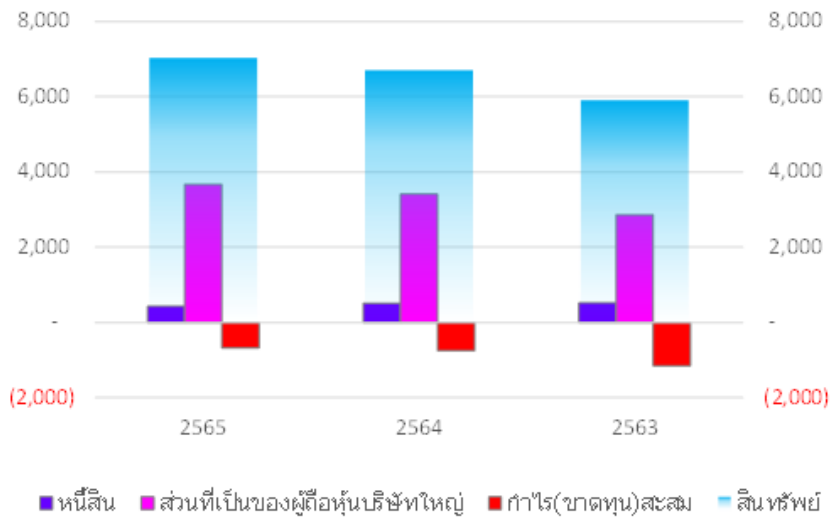

สรุปข้อมูลทางการเงิน

หน่วย : ล้านบาท

ฐานะทางการเงิน (ล้านบาท)	งบการเงินรวม สิ้นสุด ณ วันที่ 31 ธันวาคม		
	2565	2564	2563
ฐานะทางการเงิน			
สินทรัพย์	7,022.96	6,703.88	5,906.04
หนี้สิน	425.60	506.48	516.65
ส่วนของบริษัทใหญ่	3,675.16	3,413.78	2,864.94
กำไร(ขาดทุน)สะสม	(676.24)	(746.96)	(1,154.41)
ทุนที่ออกและเรียกชำระแล้ว	4,755.93	4,755.93	4,755.93
ผลการดำเนินงาน			
รวมรายได้จากธุรกิจอสังหาริมทรัพย์และที่ปรึกษา	313.75	340.83	327.57
ต้นทุนขายรวม	(171.35)	(172.60)	(171.22)
กำไรขั้นต้น	142.40	168.23	156.35
ค่าใช้จ่ายในการขายและบริหาร	(429.29)	(348.85)	(333.36)
ส่วนแบ่งกำไรของบริษัทร่วม	599.89	779.14	388.89
กำไรส่วนที่เป็นของผู้ถือหุ้นบริษัทใหญ่	65.73	403.89	148.86
ข้อมูลต่อหุ้น (บาท)			
กำไร(ขาดทุน)	0.16	0.98	0.36
มูลค่าตามบัญชี	7.73	7.18	6.02
มูลค่าที่ตราไว้	10.00	10.00	10.00

รายได้ (ล้านบาท)	2565	2564	2563
รายได้ที่เกี่ยวข้องกับธุรกิจนิคมฯ	248.44	278.00	264.71
รายได้จากธุรกิจที่ปรึกษาและบริหาร	65.31	62.83	62.85
รายได้จากธุรกิจไฟฟ้า	599.89	779.14	388.89
รายได้อื่น ๆ	31.80	52.31	26.02
รายได้รวม	945.44	1,172.28	742.48
กำไรส่วนที่เป็นของผู้ถือหุ้นบริษัทใหญ่	65.73	403.89	148.86
ฐานะทางการเงิน			
สินทรัพย์	7,022.96	6,703.88	5,906.04
หนี้สิน	425.60	506.48	516.65
ส่วนที่เป็นของผู้ถือหุ้นบริษัทใหญ่	3,675.16	3,413.78	2,864.94
กำไร(ขาดทุน)สะสม	(676.24)	(746.96)	(1,154.41)

ส่วนที่ 1

การประกอบธุรกิจ

และผลการดำเนินงาน

1. โครงสร้างการดำเนินงานกลุ่มบริษัท
2. การบริหารจัดการความเสี่ยง
3. การขับเคลื่อนธุรกิจเพื่อความยั่งยืน
4. การวิเคราะห์และคำอธิบายของฝ่ายจัดการ
5. ข้อมูลทั่วไปและข้อมูลสำคัญอื่น



1. โครงสร้างการดำเนินงานกลุ่มบริษัท

1.1 นโยบายและภาพรวมการประกอบธุรกิจ

ความเป็นมาโดยย่อ

บริษัท เอ็ม ดี เอ็กซ์ จำกัด (มหาชน) ได้ก่อตั้งขึ้นเพื่อดำเนินการโครงการนิคมอุตสาหกรรม ร่วมกับการนิคมอุตสาหกรรมแห่งประเทศไทย ภายใต้ชื่อ นิคมอุตสาหกรรมเกตเวย์ ซิตี้ เนื้อที่รวมประมาณ 5,335 ไร่ ที่ตำบลหัวสำโรง อำเภอแปลงยาว จังหวัดฉะเชิงเทรา นอกจากการดำเนินงานพัฒนาพื้นที่และขายให้แก่ นักลงทุน บริษัทยังให้บริการด้านระบบสาธารณูปโภค และสิ่งอำนวยความสะดวกต่างๆ ให้แก่ผู้ประกอบการโรงงานที่ตั้งอยู่ในนิคมอุตสาหกรรมอีกด้วย ถึงปัจจุบันมีผู้ประกอบการตัดสินใจตั้งโรงงานประกอบกิจการเกือบเต็มพื้นที่โครงการ

ด้วยเล็งเห็นถึงการกระจายความเสี่ยงที่สืบเนื่องมาจากความผันผวนของรายได้บริษัท ซึ่งส่วนใหญ่เกิดขึ้นได้จากความผันผวนของการขายที่ดิน บริษัทย่อย-บริษัท จี เอ็ม เอส เพาเวอร์ จำกัด (มหาชน) จึงก่อตั้งขึ้นโดยบริษัทเข้าไปลงทุนถือหุ้นสามัญในสัดส่วนร้อยละ 52.01 ของหุ้นบริษัทย่อยที่จำหน่ายทั้งหมด บริษัท จี เอ็ม เอส เพาเวอร์ จำกัด (มหาชน) มีวัตถุประสงค์และเป้าหมายในการดำเนินธุรกิจผลิตและจำหน่ายพลังงานไฟฟ้าในภูมิภาคอาเซียน โดยการร่วมทุนกับบริษัทอื่นทั้งในและต่างประเทศ ก่อสร้างโรงงานผลิตพลังงานไฟฟ้า ถึงปัจจุบันได้มีโรงไฟฟ้าที่ผลิตเดินเครื่องเชิงพาณิชย์แล้วได้แก่ โรงไฟฟ้าวัดน้ำร้อนร่วมบางบ่อ ตั้งอยู่ที่ ตำบลคลองด่าน อำเภอบางบ่อ จังหวัดสมุทรปราการ และโรงไฟฟ้า พลังน้ำเทิน-หินบูน ตั้งอยู่ที่สาธารณรัฐประชาธิปไตยประชาชนลาว โดยทั้งสองแห่งมีสัญญาขายพลังงานไฟฟ้าให้การไฟฟ้าฝ่ายผลิตแห่งประเทศไทย ทำให้มีความชัดเจนในเรื่องของรายได้บริษัท

นอกจากนี้ในการดำเนินการขยายธุรกิจ บริษัทย่อยและหรือบริษัทร่วม ได้ถูกจัดตั้งขึ้นเพื่อดำเนินโครงการนั้น ๆ ดังแสดงรายละเอียดไว้ในหัวข้อโครงสร้างการถือหุ้นของกลุ่มบริษัท

1.1.1 วิสัยทัศน์ กลยุทธ์ และทิศทางการดำเนินธุรกิจ

สำหรับในปี 2565 ดังที่แสดงไว้ในวิสัยทัศน์ของบริษัทที่ได้มีการปรับให้สอดคล้องกับสถานการณ์ต่าง ๆ ที่เปลี่ยนแปลงไป รวมถึงการปรับเปลี่ยนพันธกิจให้สอดคล้องกับวิสัยทัศน์ จะเห็นได้ว่านอกเหนือจากผลิตภัณฑ์นิคมอุตสาหกรรม และพลังงานไฟฟ้า ซึ่งเป็นผลิตภัณฑ์ธุรกิจหลักของบริษัทมาตั้งแต่ต้น บริษัทได้มีการปรับเปลี่ยนจากที่ระบุไว้ในวิสัยทัศน์ปี 2564 จากพลังงานทางเลือกเป็นพลังงานอื่น และมีการเพิ่มเติมธุรกิจขายที่ดินเพื่ออุตสาหกรรมแยกออกจากนิคมอุตสาหกรรมให้ชัดเจน รวมถึงเพิ่มเรื่องโครงการศึกษาปลูกกล้วยชาหรือกล้วยขง เพื่อประโยชน์ทางการแพทย์และหรือเพื่อการอุตสาหกรรมเชิงพาณิชย์ โดยเข้าไปร่วมสนับสนุนพื้นที่และวิชาการ การผลิต(ปลูก)กล้วยขงเพื่อการอุตสาหกรรมเชิงพาณิชย์ อย่างไรก็ตามทิศทางธุรกิจที่ยังคงต้องดูทิศทางความชัดเจน ประกอบกับบริษัทเพิ่งผ่านการปฏิบัติตามแผนฟื้นฟูกิจการโดยสมบูรณ์ การสร้างความยอมรับจากผู้ถือหุ้น ลูกค้า ผู้มีส่วนได้ส่วนเสียของบริษัท และการเดินธุรกิจอย่างมั่นคงเพื่อความยั่งยืน จึงเป็นเรื่องสำคัญที่บริษัทได้นำมาแสดงใน วิสัยทัศน์ พันธกิจ กลยุทธ์ และทิศทางการดำเนินธุรกิจของบริษัท

บริษัทตระหนักชัดเจนว่า การจะเป็นที่ยอมรับได้อย่างสมบูรณ์นั้น การดำเนินธุรกิจตามหลักการกำกับกิจการที่ดีจะเป็นเรื่องสำคัญยิ่งที่ต้องปฏิบัติให้ชัดเจน รวมถึงการสร้างให้ผู้ปฏิบัติงานที่โดยปกติได้ปฏิบัติหน้าที่อย่างเต็มกำลังความสามารถอยู่แล้ว ให้ตระหนักชัดเจนขึ้นด้วยค่านิยมองค์กร “มุ่งมั่น พัฒนา โปร่งใส เป็นธรรม เต็มใจให้บริการ”

1.1.2 การดำเนินงานที่สำคัญในปี 2565

- นิคมอุตสาหกรรม

(1) การดำเนินงานในปี 2565

โครงการนิคมอุตสาหกรรมเกตเวย์ ซิตี้ ได้ดำเนินการให้บริการระบบสาธารณูปโภค และสิ่งอำนวยความสะดวกให้กับผู้ประกอบการรวม 106 ราย และหน่วยงานราชการในพื้นที่นิคมฯ สำหรับปี 2565 ดังนี้

- บริการน้ำประปา ให้กับผู้ประกอบการโรงงานรวม 3,112,561 ลบ.ม. และสนับสนุนให้บริการกับหน่วยงานราชการและองค์การปกครองส่วนท้องถิ่นในพื้นที่โดยรอบนิคมฯอีก 108,166 ลบ.ม.
- บริการบำบัดน้ำเสีย ให้กับผู้ประกอบการโรงงานรวม 2,448,103 ลบ.ม.
- บริการกำจัดขยะมูลฝอย ให้กับผู้ประกอบการโรงงานรวม 2,162 เมตริกตัน
- บริการสาธารณูปโภคส่วนกลาง ได้ดำเนินการซ่อมแซมผิวจราจร/ไหล่ทาง และตีเส้นจราจรรวม 22,200 ตารางเมตร ทำการขุดลอกรางระบายน้ำ รวม 17,430 เมตร ทำแนวกันไฟรวม 172,020 ตารางเมตร และกำจัดวัชพืชไหล่ทางรวม 1,200,000 ตารางเมตร

(2) การพัฒนางานในปี 2565

โครงการนิคมอุตสาหกรรมเกตเวย์ ซิตี้ ได้ดำเนินการปรับปรุงพัฒนาระบบสาธารณูปโภค และสิ่งอำนวยความสะดวกในปี 2565 เพื่อเพิ่มประสิทธิภาพในการให้บริการ ดังนี้

- การบริการน้ำประปา
 - เปลี่ยนท่อส่งน้ำที่เป็นท่อ AC และท่อรับ-จ่ายน้ำประปาที่สถานีจ่ายน้ำที่เป็นท่อเหล็กมาเป็น HDPE เพื่อลดอัตราการสูญเสียน้ำประปา รวมทั้งลดค่าใช้จ่ายในการซ่อมบำรุงท่อ ซึ่งเท่ากับเป็นการเพิ่มประสิทธิภาพในการให้บริการกับผู้ประกอบการ และผู้พักอาศัยในเขตที่พิกัดภัยให้มากยิ่งขึ้น
 - นิคมฯได้ดำเนินการผลิตกระแสไฟฟ้าจาก Floating Solar ในอ่างเก็บน้ำตบนิคมอุตสาหกรรมเกตเวย์ ซิตี้ ขนาด 117.35 kWp แล้วเสร็จ เพื่อใช้เป็นพลังงานทางเลือกในกระบวนการผลิตน้ำประปาของนิคมฯ โดยสามารถลดการใช้ไฟฟ้าจากการไฟฟ้าส่วนภูมิภาคได้เฉลี่ยวันละ 400 kwh/วัน

- การบริการบำบัดน้ำเสีย
 - ทำการปรับปรุงเพิ่มความสูงของบ่อรับน้ำเสียตามหน้าโรงงาน จำนวน 10 บ่อ เพื่อป้องกันดินในบริเวณปากบ่อเข้าระบบรวบรวมน้ำเสีย ซึ่งจะช่วยลดค่าใช้จ่ายในการสูบน้ำทำความสะอาดบ่อรวบรวมน้ำเสียได้

- การบริการกำจัดขยะ
 - ทำการเปิดใช้บ่อใหม่โดยการปูแผ่น HDPE และวางระบบน้ำชะขยะ ซึ่งได้ทำตามแนวทางการออกแบบของกรมควบคุมมลพิษ เพื่อสร้างความมั่นใจว่าจะไม่เกิดการปนเปื้อนของน้ำใต้ดินสู่ชุมชน และจะสามารถใช้งานได้ในปี ไตรมาสที่ 1 ของปี พ.ศ. 2564

- การบริการสาธารณูปโภคส่วนกลาง
 - เปลี่ยนไฟฟ้าแสงสว่างถนนในนิคมฯจากหลอดฟลูออเรสเซนต์ เป็นหลอด LED ซึ่งสามารถลดการใช้พลังงานไฟฟ้าลงได้มาก โดยทางนิคมฯมีแผนที่จะทยอยเปลี่ยนหลอดในส่วนที่เหลือต่อไปจนครบ 100%
 - เพิ่มเติมไฟแสงสว่างถนนและป้ายจราจร เพื่อเพิ่มความปลอดภัยในการจราจรในนิคมฯ
 - ติดตั้งกล้องวงจรปิด CCTV ตามแยกในนิคมฯเพิ่มเติม เพื่อเป็นการเพิ่มประสิทธิภาพในระบบรักษาความปลอดภัยของนิคมฯ



1.1.3 โครงสร้างการถือหุ้นของกลุ่มบริษัท

แผนภาพโครงสร้างการถือหุ้นของกลุ่มบริษัท

ณ วันที่ 31 ธันวาคม 2565

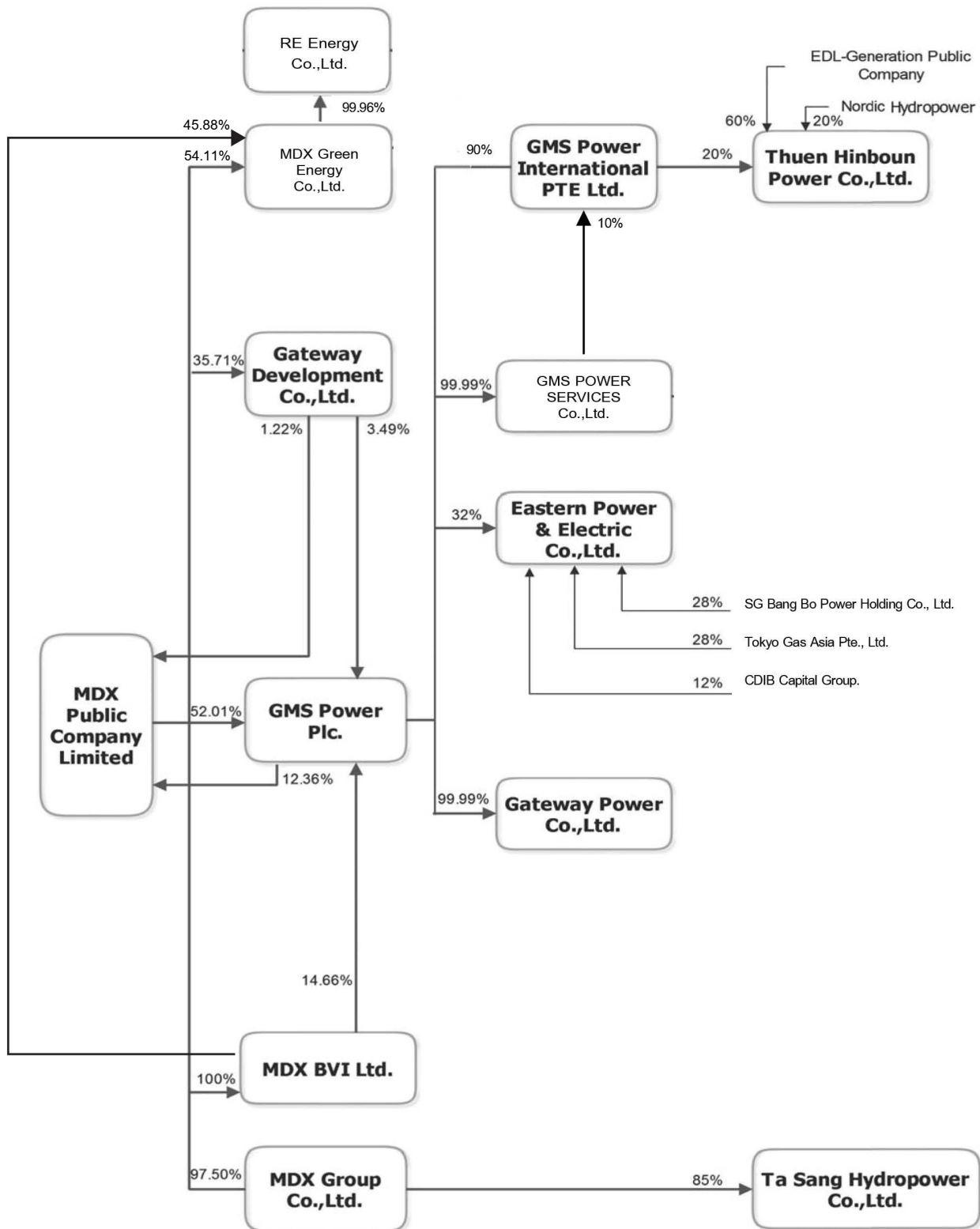

ตามแผนภาพโครงสร้างการถือหุ้นของกลุ่มบริษัทได้สะท้อนภาพของการประกอบธุรกิจของบริษัท ซึ่งสามารถอธิบาย โดยสรุปได้ดังนี้

1. บริษัท เอ็ม ดี เอ็กซ์ จำกัด (มหาชน) ดำเนินการในส่วนของ การลงทุนพัฒนาพื้นที่ และขายที่ดินเพื่อประกอบการอุตสาหกรรม ทั้งประเภทที่ดินภายในเขตนิคมอุตสาหกรรมและภายนอกเขตนิคมอุตสาหกรรม
นอกจากนี้ ยังกระจายความรับผิดชอบการดำเนินการในส่วนของ การบริหารจัดการให้บริการระบบสาธารณูปโภค และสิ่งอำนวยความสะดวกในนิคมอุตสาหกรรม และการแสวงหาโอกาสทางธุรกิจอื่น อาทิ พลังงานทดแทน พลังงานอื่น ๆ เกสซ์วัตต์ ผ่านทางบริษัทย่อยดังนี้
 - (1) บริษัท เอ็ม ดี เอ็กซ์ กรีน เอ็นเนอร์ยี จำกัด ดำเนินธุรกิจแสวงหาโอกาสในด้านพลังงานทดแทน พลังงานทางเลือก และเกสซ์วัตต์
 - (2) บริษัท เกตเวย์ ดีเวลลอปเม้นท์ จำกัด ดำเนินธุรกิจบริหารจัดการนิคมอุตสาหกรรม การให้บริการระบบสาธารณูปโภคและสิ่งอำนวยความสะดวก ทั้งนี้ในปัจจุบันด้วยนโยบายของบริษัทที่จะกระชับโครงสร้างให้เหมาะสม ได้มีการโอนภารกิจของบริษัท เกตเวย์ ดีเวลลอปเม้นท์ จำกัด ไปให้บริษัท เอ็ม ดี เอ็กซ์ กรีน เอ็นเนอร์ยี จำกัด รับดำเนินการแทนทั้งหมด
 - (3) บริษัท เอ็ม ดี เอ็กซ์ บีวีไอ จำกัด ดำเนินธุรกิจแสวงหาการลงทุนในธุรกิจอื่น ๆ ตามนโยบายของบริษัท
 - (4) บริษัท เอ็ม ดี เอ็กซ์ กรุ๊ป จำกัด จัดตั้งขึ้นเพื่อเข้าไปดำเนินงานโครงการทำช่างในสหภาพเมียนมา แต่ปัจจุบันด้วยนโยบายของทางเมียนมาทำให้โครงการนี้ชะลอออกไปอย่างไม่มีกำหนด
 - (5) บริษัท รี เอ็นเนอร์ยี จำกัด ดำเนินธุรกิจโครงการโรงไฟฟ้าพลังงานแสงอาทิตย์ ประเภทลอยน้ำ
2. บริษัท เอ็ม ดี เอ็กซ์ จำกัด (มหาชน) ดำเนินการลงทุนในกิจการการผลิตไฟฟ้าผ่านบริษัท จี เอ็ม เอส เพาเวอร์ จำกัด (มหาชน) โดยที่บริษัท จี เอ็ม เอส เพาเวอร์ จำกัด (มหาชน) ได้เข้าไปลงทุนใน
 - (1) โครงการโรงไฟฟ้าพลังน้ำเทิน-หินปูน สปป.ลาว
 - (2) โครงการโรงไฟฟ้าพลังงานความร้อนร่วมบางบ่อ สมุทรปราการ

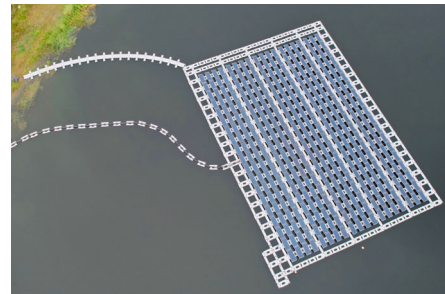

1.2 ลักษณะการประกอบธุรกิจ

1.2.1 โครงสร้างรายได้บริษัทปี 2565

ผลิตภัณฑ์ / บริการ	ดำเนินการโดย	%การถือหุ้น	2565		2564		2563	
			ล้านบาท	%	ล้านบาท	%	ล้านบาท	%
ขายที่ดิน ค่าเช่า	บมจ เอ็ม ดี เอ็กซ์		74.98	7.93%	108.21	9.23%	107.51	14.48%
	บมจ เอ็ม ดี เอ็กซ์		20.65	2.18%	20.47	1.75%	21.81	2.94%
	บมจ จี เอ็ม เอส เพาเวอร์	52.01%	9.54	1.01%	0.74	0.06%	-	-
	บจ เกตเวย์ ดีเวลลอปเม้นท์	35.71%	-	-	8.80	0.75%	9.54	1.28%
ค่าบริการสาธารณสุขภาค	บมจ เอ็ม ดี เอ็กซ์		143.27	15.15%	139.78	11.92%	125.85	16.95%
รวมรายได้จากธุรกิจนี้คมข			248.44	26.28%	278.00	23.71%	264.71	35.65%
ค่าบริการที่ปรึกษา	บมจ เอ็ม ดี เอ็กซ์		26.51	2.80%	27.11	2.31%	31.14	4.19%
	บมจ จี เอ็ม เอส เพาเวอร์	52.01%	38.81	4.10%	35.70	3.05%	31.01	4.18%
	บจ เกตเวย์ ดีเวลลอปเม้นท์	35.71%	-	-	-	-	-	-
	บจ เอ็ม ดี เอ็กซ์ กรีน เอ็นเนอร์ยี	99.99%	-	-	0.02	0.00%	0.70	0.09%
รวมรายได้จากธุรกิจที่ปรึกษาและบริหาร			65.31	6.91%	62.83	5.36%	62.85	8.47%
รายได้จากธุรกิจไฟฟ้า	บมจ จี เอ็ม เอส เพาเวอร์	52.01%	599.89	63.45%	779.14	66.46%	388.89	52.38%
รายได้จากการร่วมค้า	บจ เกตเวย์ ดีเวลลอปเม้นท์	35.71%	-	-	-	-	-	-
รวมรายได้จากธุรกิจไฟฟ้าและการร่วมค้า			599.89	63.45%	779.14	66.46%	388.89	52.38%
รายได้เงินปันผล			17.94	1.90%	12.87	1.10%	12.23	1.65%
รายได้ดอกเบี้ย			17.83	1.89%	6.59	0.56%	14.32	1.93%
รายได้อื่น			3.33	0.35%	3.99	0.34%	5.99	0.81%
ผลกำไร (ขาดทุน) จากการวัดมูลค่าสินทรัพย์ทางการเงิน			0.86	0.09%	6.25	0.53%	(4.77)	(0.64%)
รายการโอนกลับหนี้สงสัยจะสูญ			(8.17)	(0.86%)	22.62	1.93%	(1.75)	(0.24%)
รวมรายได้อื่น ๆ			31.80	3.36%	52.31	4.46%	26.02	3.50%
รวมรายได้ทั้งหมด			945.44	100.00%	1,172.28	100.00%	742.48	100.00%



1.2.2 ลักษณะการประกอบธุรกิจ การพัฒนาและการขายที่ดินเพื่ออุตสาหกรรม

บริษัท เอ็ม ดี เอ็กซ์ จำกัด (มหาชน) ดำเนินธุรกิจการพัฒนาและขายที่ดินเพื่ออุตสาหกรรม เริ่มต้นโดยร่วมลงนามกับ การนิคมอุตสาหกรรมแห่งประเทศไทย (กนอ.) ในการบริหารจัดการโครงการนิคมอุตสาหกรรมเกตเวย์ ซิตี้ ตั้งอยู่ถนนทางหลวงหมายเลข 331 ตำบลหัวสำโรง อำเภอแปลงยาว จังหวัดฉะเชิงเทรา โดยเป็นการร่วมดำเนินงานในรูปแบบที่ บริษัทฯ เป็นผู้จัดหาที่ดินและพัฒนาระบบสาธารณูปโภคและสิ่งอำนวยความสะดวกให้มีความพร้อมรองรับการใช้งานของผู้ประกอบการโรงงานอุตสาหกรรม โดยไม่มีการโอนกรรมสิทธิ์ของระบบสาธารณูปโภคและสิ่งอำนวยความสะดวกให้กับ กนอ. แต่อย่างไรก็ตาม กนอ. จะเป็นหน่วยงานภาครัฐที่ทำหน้าที่กำกับดูแลและให้ความช่วยเหลือในด้านการประสานงาน บริการเกี่ยวกับด้านนิติกรรม การออกใบอนุญาตต่าง ๆ ที่เกี่ยวข้องกับการก่อสร้างและเปิดดำเนินการโรงงานอุตสาหกรรม

นิคมอุตสาหกรรมเกตเวย์ ซิตี้ ประกอบด้วยพื้นที่โครงการทั้งหมดประมาณ 6,900 ไร่ แต่ได้ทำสัญญาาร่วมดำเนินงานกับ กนอ. ประมาณ 5,335 ไร่ เพื่อให้สอดคล้องกับการบริหารจัดการและความพร้อมของระบบสาธารณูปโภคและสิ่งอำนวยความสะดวกภายในพื้นที่โครงการ จากข้อมูลเอกสารการจัดทำผังแม่บทโครงการของพื้นที่ 5,200 ไร่ ที่ได้รับการอนุมัติเห็นชอบจาก กนอ. ประกอบด้วย

- เขตอุตสาหกรรม เนื้อที่ 3,546 ไร่
- เขตประกอบการเสรี เนื้อที่ 434 ไร่
- เขตพาณิชยกรรม เนื้อที่ 134 ไร่

ในปี พ.ศ. 2564 บริษัท ได้รับอนุมัติจากคณะกรรมการ การนิคมอุตสาหกรรมแห่งประเทศไทย เพิ่มเติมพื้นที่ขายจำนวน 174 ไร่ โดยประมาณผนวกเข้าในสัญญาร่วมดำเนินงานกับ กนอ. ทำให้บริษัทมีพื้นที่ขายเพื่อประกอบการอุตสาหกรรมภายในเขตนิคมอุตสาหกรรมพร้อมที่จะรองรับความต้องการของลูกค้าได้อย่างต่อเนื่อง

นอกเหนือจากการพัฒนาและขายที่ดินภายในเขตนิคมอุตสาหกรรม บริษัทฯ ยังได้เตรียมที่จะพัฒนาและขายที่ดินนอกเขตนิคมอุตสาหกรรม โดยได้ประสานเจรจากับ บริษัท เอ็ม ดี เอ็กซ์ แอสเซท จำกัด บริษัทเฉพาะกิจที่มีการจัดตั้งตามแผนฟื้นฟูกิจการที่ได้รับอนุมัติจากเจ้าหนี้และศาลล้มละลายกลาง เพื่อบริหารหนี้ที่ได้รับโอนจากบริษัทตามกระบวนการฟื้นฟูกิจการพื้นที่รวมประมาณ 3,000 ไร่ ทั้งนี้บริษัทและบริษัท เอ็ม ดี เอ็กซ์ แอสเซท จำกัด ไม่มีความเกี่ยวพันในทางบริหารงานแต่อย่างใด ถึง ณ ปัจจุบันการประสานเจรจาดำเนินไปด้วยดี และบริษัทคาดหวังว่า บทสรุปจะทำให้บริษัทมีที่ดินเพื่อดำเนินธุรกิจขายที่ดินได้อย่างต่อเนื่อง

1.2.3 ลักษณะการประกอบธุรกิจ การให้บริการนิคมอุตสาหกรรม

บริษัท โดยบริษัทย่อย บริษัท เอ็ม ดี เอ็กซ์ กรีน เอ็นเนอร์ยี จำกัด ได้ดำเนินการให้บริการระบบสาธารณูปโภค และสิ่งอำนวยความสะดวกต่างๆ ให้แก่ลูกค้าผู้ประกอบการภายในนิคมอุตสาหกรรมเกตเวย์ ซิตี้ ประกอบด้วย

- (1) ผลิตและจำหน่ายน้ำประปา ตามมาตรฐาน กฟภ. โดยมีขนาดกำลังผลิตที่ 28,000 ลบ.ม.ต่อวัน
- (2) รวบรวมและบำบัดน้ำเสีย รวมตามมาตรฐาน โดยมีขนาดบำบัดน้ำรวมที่ 15,000 ลบ.ม.ต่อวัน
- (3) รวบรวมและกำจัดขยะมูลฝอย ตามมาตรฐาน โดยมีขนาดบ่อฝังกลบมาตรฐานเนื้อที่ 45 ไร่ และเตาเผาขนาด 500 ตันต่อชม. จำนวน 2 เตา

- (4) ให้บริการระบบสาธารณูปโภคส่วนกลาง อาทิ ระบบถนน ระบบไฟฟ้า ระบบสื่อสาร ระบบรักษาความปลอดภัย เป็นต้น
- (5) ให้บริการอาคารที่พักอาศัย ทั้งแบบเช่ารายเดือน และรายวันในรูปแบบที่หลากหลาย ทั้งห้องพักเดี่ยว ห้องพักแบบครอบครัว หรือแบบอพาร์ทเมนท์

ณ ปัจจุบันมีการใช้บริการผลิตภัณฑ์ต่าง ๆ ที่กล่าวข้างต้น โดยรวมประมาณ 70%

1.2.4 ลักษณะการประกอบธุรกิจผลิต และจำหน่ายพลังงานไฟฟ้า

ดำเนินการโดย บริษัท จี เอ็ม เอส เพาเวอร์ จำกัด (มหาชน) ซึ่งเป็นบริษัทย่อยของบริษัทฯ โดยเข้าร่วมลงทุนพัฒนาโครงการโรงไฟฟ้ากับบริษัททั้งในประเทศและต่างประเทศ ดังนี้

บริษัท จีเอ็มเอส เพาเวอร์ อินเตอร์เนชั่นแนล พีทีอี จำกัด และ บริษัท จี เอ็ม เอส เพาเวอร์ เซอร์วิสเซส จำกัด) และมีผู้ร่วมลงทุนอื่นคือ EDL Generation Public Company ซึ่งถือหุ้นในสัดส่วนร้อยละ 60 และ Nordic Hydropower ซึ่งถือหุ้นร้อยละ 20 พัฒนาโรงไฟฟ้าพลังน้ำเทิน-หินปูนในสาธารณรัฐประชาธิปไตยประชาชนลาว 2 ระยะ คือ

- ระยะที่ 1 ขนาดกำลังผลิต 220 เมกะวัตต์ เดินเครื่องเชิงพาณิชย์เมื่อ มีนาคม 2541
- ระยะที่ 2 ขนาดกำลังผลิต 280 เมกะวัตต์ เดินเครื่องเชิงพาณิชย์เมื่อ ธันวาคม 2555

ทั้งนี้ ภายใต้สัญญาสัมปทานให้ดำเนินกิจการ ระยะเวลา 30 ปี พลังงานไฟฟ้าที่ผลิตได้ส่งจำหน่ายเข้าระบบไฟฟ้าของการไฟฟ้าฝ่ายผลิตแห่งประเทศไทย และการไฟฟ้าลาว

1.2.5 ลักษณะประกอบธุรกิจที่ปรึกษา

ด้วยวัตถุประสงค์เพื่อการใช้ทรัพยากรร่วมกันระหว่าง บริษัท บริษัทย่อย บริษัทในเครือให้เกิดประโยชน์สูงสุด บริษัทจึงได้มีการใช้ทรัพยากรร่วมกันในบางสายงานได้แก่ งานบริหารจัดการ งานด้านกฎหมาย งานด้านธุรการ งานบัญชี และมีการเรียกเก็บค่าใช้จ่ายตามปริมาณงานของแต่ละหน่วยงาน

1.2.6 การดำเนินการเรื่องอื่น ๆ

- โครงการปลูกยูคาลิปตัส รวม 6 แปลง พื้นที่ 784 ไร่ รวมจำนวน 278,320 ต้น เพื่อจำหน่ายเป็นไม้ในเชิงพาณิชย์ โดยวางแผนที่จะเริ่มตัดในปี 2566 เป็นปีแรก



- โครงการผลิต (ปลูก) กัญชง เชิงพาณิชย์หรืออุตสาหกรรม โครงการฯได้ใช้ชื่อ MDX GREEN ENERGY- GATEWAY CITY SMART FARM โดยได้ทำการปลูกกัญชงสายพันธุ์ NBS CBD-1 ใน Chamber 1 โรงเรือน 1 จำนวน 774 ต้น แล้วตั้งแต่วันที่ 16 มกราคม 2566 ขณะนี้อยู่ในช่วงการทำช่อดอกและจะครบกำหนดเก็บเกี่ยวประมาณต้นเดือนเมษายน 2566 ทั้งนี้จะทำการปลูกใน

Chamber 2 ในช่วงปลายเดือนกุมภาพันธ์ 2566 และ Chamber 3 และ 4 ในเดือนมีนาคม 2566 อีก Chamber ละ 774 ตัน



- นิคมฯได้รับการรับรองการเป็นเมืองอุตสาหกรรมเชิงนิเวศในระดับ Eco-Excellence ในปี พ.ศ.2565 จากการนิคมอุตสาหกรรมแห่งประเทศไทย (กนอ.)

1.3 การตลาดและการแข่งขัน

1.3.1 การตลาดและการแข่งขันธุรกิจการขายที่ดินเพื่ออุตสาหกรรม

การขายที่ดินเพื่ออุตสาหกรรมในปี 2565 ยังคงได้รับผลกระทบจากสถานการณ์โรค COVID-19 เนื่องจากนักลงทุนต่างชาติโดยเฉพาะญี่ปุ่น ไม่เดินทางเข้ามาสำรวจพื้นที่เพื่อตั้งโรงงาน จะมีก็แค่กลุ่มอุตสาหกรรมที่มีนักลงทุนชาวไทยร่วมหุ้นอยู่หรือกลุ่มอุตสาหกรรมที่เคยซื้อที่ดินภายในนิคมอุตสาหกรรมเกตเวย์ ซิตี้ ไปแล้วทำการซื้อเพื่อขยายบริเวณพื้นที่โรงงาน ทางบริษัทฯ เผชิญความยากลำบากทั้งในส่วนของสภาพแปลงที่ดินพื้นที่สำหรับเสนอขายที่มีขนาดและรูปร่างแตกต่างกันอย่างสิ้นเชิง แปลงเล็กมีขนาดที่ยากต่อการออกแบบและสร้างโรงงาน ส่วนแปลงขยายขนาด 174 ไร่ ที่ กนอ.อนุญาตให้นำกลับเข้าสู่ประกาศเขตโครงการเมื่อปี 2564 มีการต่อรองช่วงซื้อขายและยังไม่สามารถตกลงราคากับลูกค้าได้ตามเกณฑ์ที่ตั้งไว้ ประเด็นสำคัญอื่นรวมไปถึงนโยบายการส่งเสริมการลงทุนจากหน่วยงานต่างๆ ของภาครัฐยังไม่สามารถ โน้มน้าวให้นักลงทุนชาวต่างชาติกลุ่มอุตสาหกรรมชิ้นส่วนยานยนต์ขนาดกลางซึ่งเป็นเป้าหมายหลักตัดสินใจเลือกลงทุนในประเทศไทย

1.3.2 การตลาดและการแข่งขันธุรกิจการให้บริการนิคมอุตสาหกรรม

สำหรับธุรกิจนี้เนื่องด้วยเป็นการให้บริการเป็นการเฉพาะภายในนิคมอุตสาหกรรมเกตเวย์ ซิตี้ จึงไม่มีการแข่งขันใดๆ แต่ก็จะมีผลกระทบจากสภาวะเศรษฐกิจและสังคมอยู่ ในกรณีนี้ผู้ประกอบการได้รับผลกระทบนั้นๆ และชะลอหรือลดกำลังส่งผลิตสินค้า

1.3.3 การตลาดและการแข่งขันธุรกิจผลิตและจำหน่ายไฟฟ้า

ด้วยสภาพสถานการณ์ของประเทศไทย ที่ประสบกับการชะลอตัวเนื่องจากการระบาดของโรค COVID-19 ทำให้ปริมาณพลังงานไฟฟ้าที่ใช้น้อยลง จึงเกิดการชะลอนโยบายก่อสร้างโรงไฟฟ้าขนาดใหญ่ รวมถึงชะลอการรับซื้อไฟจากภาคเอกชน ยกเว้นโครงการที่ได้มีการทำข้อตกลงไปแล้ว ดังนั้นการแข่งขันจึงลงไปสู่โรงไฟฟ้าขนาดเล็ก ได้แก่ โรงไฟฟ้าชีวมวล โรงไฟฟ้าจากขยะทำให้เกิดการแข่งขันตามรอบที่คณะกรรมการกำกับกิจการพลังงานจะเปิดรับซื้อ สำหรับโรงไฟฟ้าที่ตั้งในประเทศเพื่อนบ้าน เช่น สปป.ลาว กัมพูชา เมียนมา ในส่วนที่จะจำหน่ายเข้าระบบของประเทศไทยก็เช่นกัน จะยังไม่มีโครงการใหม่ ๆ ใดเกิดขึ้นในช่วงนี้ ยกเว้นที่ได้มีข้อตกลงกันไปแล้ว ดังนั้น จะเห็นบริษัทที่เกี่ยวข้องกับพลังงานไฟฟ้าขนาดใหญ่ เริ่มลงมาศึกษาการตั้งโรงงานไฟฟ้าในเขตเฉพาะเช่น นิคมอุตสาหกรรม เป็นต้น ในส่วนของบริษัทก็ให้ความสนใจติดตามเรื่อง

เหล่านี้เช่นกัน แต่ได้วางเงื่อนไขที่จะให้ความสนใจสูงต่อเมื่อภาครัฐเปิดให้ต่อเชื่อมกับระบบไฟฟ้าของภาครัฐได้ ทั้งนี้คงต้องติดตามและรอดูแผนการพัฒนาพลังงานที่ขณะนี้ภาครัฐกำลังปรับปรุงและคาดว่าจะประกาศภายในปี 2565

1.4 สินทรัพย์ที่ใช้ในการประกอบธุรกิจ

ทรัพย์สินถาวรหลักที่บริษัทและบริษัทย่อยใช้ในการประกอบธุรกิจมี 2 ประเภท คือ อสังหาริมทรัพย์ และเงินลงทุน โดยมีรายละเอียดดังนี้

1. กลุ่มอสังหาริมทรัพย์

ประเภท/ลักษณะทรัพย์สิน	ผู้ถือกรรมสิทธิ์	มูลค่าสุทธิ (ล้านบาท)	ภาระผูกพัน
ที่ดินรอการพัฒนา จำนวน 524 ไร่ 2 งาน 85 ตรว. ใน ต.หัวสำโรง อ.แปลงยาว จ.ฉะเชิงเทรา	บมจ. เอ็ม ดี เอ็กซ์	67.68	ไม่มี
อสังหาริมทรัพย์เพื่อการลงทุน			
➢ ที่ดิน 12 ไร่ 2 งาน 17.30 ตรว. ในนิคมอุตสาหกรรมเกตเวย์ ซิตี้	บมจ.เอ็ม ดี เอ็กซ์	5.30	ไม่มี
➢ ที่ดิน 225 ไร่ 2 งาน 61 ตรว. ที่ ต.คลองด่าน อ.บางบ่อ จ.สมุทรปราการ	บมจ.จี เอ็ม เอส เพาเวอร์	116.05	สัญญาเช่า
➢ ที่ดิน 22 ไร่ 3 งาน 10 ตรว. ที่ ต.คลองด่าน อ.บางบ่อ จ.สมุทรปราการ	บจก.เกตเวย์ ดิเวลลอปเม้นท์	11.39	มีคำสั่งให้เพิกถอน*
➢ อาคารหอพักให้เช่า อาคารพาณิชย์ และบ้านพักแฝด ตั้งอยู่ใน นิคมอุตสาหกรรมเกตเวย์ ซิตี้	บมจ.เอ็ม ดี เอ็กซ์	9.70	ไม่มี
ที่ดิน อาคาร และอุปกรณ์			
➢ ที่ดิน 5 ไร่ 1 งาน 79.6 ตรว. ในนิคมอุตสาหกรรมเกตเวย์ ซิตี้	บมจ.เอ็ม ดี เอ็กซ์	0.18	ไม่มี
➢ อาคารสำนักงานและส่วนปรับปรุง ในนิคมอุตสาหกรรมเกตเวย์ ซิตี้	บมจ.เอ็ม ดี เอ็กซ์	91.65	ไม่มี

ที่ดิน 22 ไร่ 3 งาน 10 ตรว. ของ บจก.เกตเวย์ ดีเวลลอปเม้นท์ ถูกคำสั่งอธิบดีกรมที่ดิน ให้เพิกถอนโฉนด เมื่อวันที่ 2 พฤษภาคม 2555 ต่อมาในวันที่ 4 กรกฎาคม 2555 บจก.เกตเวย์ ดีเวลลอปเม้นท์ ได้ยื่นคัดค้านการเพิกถอนดังกล่าว ปัจจุบันอยู่ระหว่างการพิจารณาของคณะกรรมการสอบสวน

2. กลุ่มเงินลงทุน

ชื่อบริษัท	สัดส่วนการลงทุน	ราคาหุ้น (ล้านบาท)	มูลค่าปัจจุบัน (ณ 31 ธ.ค 2564)
บริษัท เอ็ม ดี เอ็กซ์ บีวีไอ จำกัด	100.00	620.00	348.42
บริษัท เอ็ม ดี เอ็กซ์ กรีน เอ็นเนอร์ยี จำกัด	99.99	24.99	17.76
บริษัท เอ็ม ดี เอ็กซ์ กรุ๊ป จำกัด	97.50	39.00	27.99
บริษัท จี เอ็ม เอส เพาเวอร์ จำกัด(มหาชน)	52.01	893.99	893.99
บริษัท เกตเวย์ ดีเวลลอปเม้นท์ จำกัด	35.71	19.99	-

ชื่อบริษัท	สัดส่วนการลงทุน	ราคาหุ้น (ล้านบาท)	มูลค่าปัจจุบัน (ณ 31 ธ.ค 2564)
บริษัท อีสเทิร์น เพาเวอร์ แอนด์ อิเล็กทริค จำกัด	32.00	66.15	252.90
Theun Hinboun Power Co., Ltd.	20.00	280.56	2,514.90

การลงทุนของบริษัทฯ ในบริษัทย่อยและบริษัทร่วม มักเป็นไปเพื่อก่อให้เกิดความร่วมมือในด้านการลงทุน รวมไปถึงการส่งเสริมและสนับสนุนด้านเทคโนโลยี การใช้ประโยชน์จากทรัพยากรที่มี ความเชี่ยวชาญและความชำนาญของบุคลากรในแขนงต่างๆ ตลอดจนการบริหารจัดการ เพื่อให้เกิดประสิทธิภาพและประสิทธิผลสูงสุด โดยบริษัทฯ จะจัดตั้งบริษัทย่อยขึ้นมาเพื่อศึกษาช่องทางการลงทุนในโครงการใหม่ๆ ที่มีแนวโน้มที่จะเติบโตในอนาคต อันจะทำให้สามารถบรรลุเป้าหมายระยะยาว และสร้างผลตอบแทนให้กับบริษัทอย่างยั่งยืน



2. การบริหารจัดการความเสี่ยง

บริษัทฯ และกลุ่มบริษัทฯ คำนึงถึงเรื่อง การบริหารจัดการความเสี่ยงที่มีผลต่อการดำเนินธุรกิจเป็นปกติ ดำเนินการโดยฝ่ายบริหารจัดการดำเนินการของบริษัท และคณะกรรมการบริษัท โดยใช้กระบวนการของการปรึกษาหารือกันเป็นหลัก รวมถึงใช้กระบวนการด้านค้นหาปัญหาของระบบการจัดการด้านคุณภาพและสิ่งแวดล้อมที่บริษัทยึดปฏิบัติมากกว่า 20 ปี

อย่างไรก็ดีบริษัทเข้าใจถึงกระบวนการจัดการความเสี่ยง อ้างอิงถึง การควบคุมภายในตามแนวทางของ The Committee of Sponsoring Organization of the Treadway Commission COSO-ERM 2017 อ้างอิงถึง วิทยุทัศน์ พันธกิจของบริษัทที่มีการปรับเปลี่ยนใหม่ในปี 2566 โดยเน้นเป้าหมายที่จะเพิ่มพูนการยอมรับ การกำกับดูแลกิจการที่ดีจากผู้ถือหุ้น ลูกค้า และผู้มีส่วนได้เสียทุกระดับขององค์กร และถือเป็นพันธกิจที่บริษัทจะดำเนินการนับจากนี้ไป หลังจากที่บริษัทได้ใช้เวลาและทรัพยากรในการดำเนินกิจการและปฏิบัติให้เป็นไปตามแผนฟื้นฟูกิจการบริษัทมา มากกว่า 15 ปี โดยกำหนดให้ฝ่ายบริหารจัดการของบริษัททำหน้าที่คณะกรรมการบริหารจัดการความเสี่ยงของบริษัท เพื่อดำเนินการบริหารจัดการความเสี่ยงตามมาตรฐานสากลโดยเฉพาะ COSO-ERM 2017 และสรุปเสนอเพื่อพิจารณาต่อคณะกรรมการตรวจสอบ และหรือคณะกรรมการบริษัท ตามแต่ละกรณี

1. ความเสี่ยงด้านกลยุทธ์ (Strategic Risk)

1.1 ความเสี่ยงจากการกำหนดแผนกลยุทธ์และการปฏิบัติ

อ้างอิงถึงการคาดการณ์สภาพทางเศรษฐกิจและสังคมที่ซบเซาลง และเสมือนหนึ่งกำลังเข้าสู่ภาวะปกติ ซึ่งต้องใช้เวลาในการฟื้นตัวในปี 2565 และถ้าพบการระบาดของโควิดสายพันธุ์ใหม่เพิ่มอีก การฟื้นตัวอาจต้องใช้เวลายืดยาวออกไป ดังนั้นบริษัทได้กำหนดกลยุทธ์ขององค์กรเป็นประเภทของกลยุทธ์รักษาเสถียรภาพ (Stability Strategy) โดยเน้นเป็นการดำเนินการด้วยความระมัดระวัง (Proceed with caution Strategy) ทั้งนี้ เพื่อให้เกิดความยืดหยุ่นและคล่องตัว สามารถรับผลกระทบจากภาวะเศรษฐกิจที่เปลี่ยนแปลง เน้นรักษาสภาพคล่องทางการเงิน ทั้งการสร้างรายได้โดยมุ่งเน้นการลงทุนเฉพาะในเรื่องที่จำเป็น และหรือสามารถสร้างกระแสเงินสดได้โดยเร็ว พร้อมทั้งลดค่าใช้จ่ายและบริหารจัดการเงินสดให้มีเสถียรภาพ

บริษัท โดยฝ่ายบริหารจัดการในฐานะคณะกรรมการบริหารความเสี่ยงขององค์กร ได้ถูกกำหนดให้มีการประชุมปรึกษาเพื่อประเมินสถานการณ์และแนวโน้มการเปลี่ยนแปลงต่างๆ เป็นระยะ ในกรณีที่สรุปเห็นว่ากลยุทธ์ขององค์กรไม่สอดคล้องกับสถานการณ์อีกแล้ว และสมควรปรับเปลี่ยนให้นำเสนอคณะกรรมการบริษัทเพื่อพิจารณา

1.2 ความเสี่ยงในการพัฒนาบุคลากรเพื่อรองรับการเติบโตในอนาคต

อ้างอิงตามแผนกลยุทธ์ขององค์กรที่ระบุไว้ในข้อ 1.1 ความเสี่ยงจากการกำหนดแผนกลยุทธ์และการปฏิบัติ ซึ่งเป็นแผนกลยุทธ์ที่ใช้มาตั้งแต่มีการระบาดของโรคโควิด ที่ส่งผลให้เกิดความไม่แน่นอนต่อสภาพเศรษฐกิจและสังคม บริษัทได้ชะลอและลดระดับการสรรหาบุคลากรเป็นตามความจำเป็นเท่านั้น อย่างไรก็ตาม

ก็ตามบริษัทยังคงยอมรับว่า การพัฒนาขีดความสามารถของบุคลากรเป็นเรื่องจำเป็นที่ต้องดำเนินการ โดยเฉพาะการเสริมทักษะความรู้ และรวมถึงเปิดมุมมองในเรื่องที่เกี่ยวข้องให้กว้างขึ้น ในปี 2565 บริษัทยังคงมีการส่งเสริมสนับสนุนให้ผู้ปฏิบัติงานในทุกระดับได้มีโอกาสเข้ารับการอบรมเพิ่มทักษะต่าง ๆ ในส่วนที่เกี่ยวข้องกับบทบาทหน้าที่ของตน

สำหรับในปี 2566 บริษัทจะเพิ่มและจัดการการพัฒนาเพิ่มขีดความสามารถของบุคลากรอย่างเป็นระบบตามแบบแผนที่ยอมรับกันทั่วไป

1.3 ความเสี่ยงด้านชื่อเสียงองค์กร

บริษัทมีความชัดเจนและเข้าใจอย่างลึกซึ้งว่า ชื่อเสียงและภาพลักษณ์ขององค์กร หากเกิดในเชิงเสียหายแล้วจะมีผลกระทบต่อองค์กรทั้งระยะสั้นและระยะยาวอย่างไร บริษัทได้ผ่านกระบวนการแผนฟื้นฟูกิจการโดยสมบูรณ์แล้ว และเข้าสู่การเพิ่มพูนยอมรับในการบริหารจัดการตามหลักกำกับกิจการที่ดี ดังแสดงไว้ในวิสัยทัศน์ขององค์กร หรืออาจจะกล่าวได้ว่า ความเสี่ยงนี้ได้เกิดขึ้นไปแล้ว และนับจากนี้ไปก็เข้าสู่กระบวนการลดความเสี่ยง (Risk Avoidance) การลดความเสี่ยงนี้บริษัทมุ่งเน้นไปที่การตอกย้ำการบริหารจัดการ ตามหลักการกำกับกิจการที่ดีให้ชัดเจนเป็นระบบ ทั้งนี้กระบวนการบริหารจัดการ การควบคุมภายในจะต้องเข้มข้นมาก กระบวนการเหล่านี้เท่านั้นที่จะลดความเสี่ยงในด้านชื่อเสียงขององค์กร

1.4 ความเสี่ยงด้านการลงทุน

ถึงแม้ตามกลยุทธ์ขององค์กรในช่วงระบอบของโรคโควิด บริษัทจะยึดกลยุทธ์การเดินธุรกิจด้วยความระมัดระวัง (Proceed with Caution Strategy) บริษัทก็ยังคงมีการลงทุนอยู่บ้างในลักษณะที่เหมาะสมต่อสภาพทางการเงินขององค์กร อาทิ การลงทุนในการผลิต (ปลูก) ไม่เชื่อเพลิงชีวภาพ การลงทุนในการให้บริการรับจ้างวิสาหกิจชุมชนผลิต (ปลูก) กัญชา การลงทุนเพื่อศึกษาในโครงการพลังงานทดแทน เช่น พลังงานแสงอาทิตย์ เป็นต้น

ในการลงทุนนั้น บริษัทตระหนักดีว่าอาจมีความเสี่ยงจากการที่ผลตอบแทนการลงทุนไม่เป็นไปตามเป้าหมาย หรือการดำเนินงานล่าช้ากว่าแผน หรือเงินลงทุนสูงกว่าที่ประมาณการ ต่อกรณีเหล่านี้บริษัทโดยฝ่ายบริหารจัดการในฐานะคณะกรรมการบริหารความเสี่ยงของบริษัท รวมถึงผู้รับผิดชอบหน่วยงานที่เกี่ยวข้องในแต่ละโครงการจะติดตามสรุปผลปรับแก้ไข (หากจำเป็น) เพื่อป้องกันหรือลดความเสี่ยงนั้นๆ ลง รวมถึงนำเสนอคณะกรรมการบริษัทเพื่อทราบและหรืออนุมัติตามกรอบบทบาทหน้าที่และอำนาจอนุมัติ

1.5 ความเสี่ยงด้านการเปลี่ยนแปลงสภาพภูมิอากาศ

ความเสี่ยงด้านการเปลี่ยนแปลงสภาพภูมิอากาศ อาทิ การเกิดพายุ น้ำท่วม การเก็บภาษีปล่อยก๊าซเรือนกระจก รวมถึงแนวโน้มการเปลี่ยนรูปแบบการใช้พลังงานที่เป็นมิตรต่อสิ่งแวดล้อมมากขึ้น ณ ปัจจุบันมีหลายองค์กรกำหนดลดการปล่อยคาร์บอนลงเหลือศูนย์ในปี 2050 ความเสี่ยงด้านการเปลี่ยนแปลงสภาพภูมิอากาศดังกล่าวข้างต้น มีผลกระทบต่อการดำเนินธุรกิจโดยตรง ณ ปัจจุบันน้อยมาก อย่างไรก็ตามเรื่องเหล่านี้จะเป็นประเด็นปัญหาที่จะถูกหยิบยกในการพิจารณาการดำเนินโครงการต่างๆของบริษัท และมีหลายโครงการที่บริษัทได้เริ่มไปบ้างแล้ว ได้แก่ การใช้พลังงานแสงอาทิตย์ช่วยในการผลิตไฟฟ้า ทั้งกรณีติดตั้งบนหลังคาและประเภทลอยน้ำ การปลูกไม้เชื้อเพลิงลงในพื้นที่รกร้างบนเนื้อที่ 842 ไร่ เป็นต้น

2. ความเสี่ยงทางการเงิน (Financial Risk)

2.1 ความเสี่ยงในการจัดหาเงินทุน

ด้วยบริษัท (เฉพาะกิจการ) อยู่ภายใต้แผนฟื้นฟูกิจการมาอย่างยาวนานนับจากปี 2546 รวมมากกว่า 15 ปี การจัดหาเงินทุนของบริษัทจึงมีข้อจำกัด และบริษัทจึงใช้เงินทุนจากการจัดสรรรายได้จากการดำเนินงานเท่านั้น มาตลอดระยะเวลาที่อยู่ภายใต้แผนฟื้นฟูกิจการ นับได้ว่าเป็นความเสี่ยงที่เกิดขึ้นแล้ว และดังที่กล่าวไว้ในหัวข้อ 1.3 ความเสี่ยงด้านชื่อเสียงองค์กร การลดความเสี่ยงหรือกำจัดความเสี่ยงนี้คือ การเพิ่มพูนการยอมรับในการบริหารจัดการตามหลักกำกับกิจการที่ดีเท่านั้น

สำหรับบริษัทย่อย โดยเฉพาะบริษัทย่อยที่ดำเนินกิจการด้านพลังงานไฟฟ้า ไม่มีความเสี่ยงในการจัดหาเงินทุนใดๆ

2.2 ความเสี่ยงจากอัตราแลกเปลี่ยนและอัตราดอกเบี้ย

การลงทุนในธุรกิจผลิตและจำหน่ายกระแสไฟฟ้าของกลุ่มบริษัท ต้องใช้เงินลงทุนจำนวนมาก โดยเงินทุนที่นำมาใช้ส่วนหนึ่งเป็นการกู้ยืมจากสถาบันการเงิน จากทั้งในและต่างประเทศ ซึ่งความเสี่ยงสำคัญคือ ความผันผวนของอัตราดอกเบี้ยและอัตราแลกเปลี่ยน ซึ่งอาจส่งผลให้ประมาณการผลประกอบการของบริษัทจากการผลิตและจำหน่ายกระแสไฟฟ้าลดลง ดังนั้นแนวทางป้องกันและลดความเสี่ยงทางการเงินมีดังนี้

2.2.1 ความเสี่ยงจากความผันผวนของอัตราแลกเปลี่ยน

บริษัทมีนโยบายป้องกันความเสี่ยงจากความผันผวนของอัตราแลกเปลี่ยนของโครงการจากโรงไฟฟ้าต่างๆ โดยพยายามจัดให้โครงสร้างของสกุลเงินกู้สอดคล้องกับโครงสร้างของรายได้และค่าใช้จ่ายของโครงการ และบริหารค่าใช้จ่ายสำหรับการพัฒนา และก่อสร้างโครงการเป็นเงินสกุลเดียวกับเงินกู้ที่ได้รับ ในสัดส่วนที่ใกล้เคียงกันมากที่สุดเท่าที่จะทำได้

2.2.2 ความเสี่ยงจากความผันผวนของอัตราดอกเบี้ย

บริษัทมีนโยบายป้องกันความเสี่ยงจากความผันผวนของอัตราดอกเบี้ย เช่น การใช้อัตราดอกเบี้ยคงที่ การทำสัญญาแลกเปลี่ยนอัตราดอกเบี้ย (Interest Rate Swap) เพื่อลดความเสี่ยงด้านอัตราดอกเบี้ยให้อยู่ในระดับที่เหมาะสม ทำให้สามารถประการการกระแสเงินสดของค่าใช้จ่ายเงินกู้ของโครงการตลอดอายุของสัญญาได้อย่างถูกต้อง และหากไม่สามารถลดความเสี่ยงได้ตลอดอายุโครงการบริษัทจะหาเครื่องมือทางการเงินที่มีในตลาดเพื่อลดความเสี่ยงจากอัตราดอกเบี้ยให้อยู่ในเกณฑ์ที่เหมาะสมต่อไป

สำหรับในส่วนของบริษัท (เฉพาะกิจการ) และบริษัทย่อยอื่นไม่มีความเสี่ยงเนื่องจากอัตราแลกเปลี่ยนและอัตราดอกเบี้ยแต่อย่างใด

2.3 ความเสี่ยงจากการให้การสนับสนุนการเงิน แก่บริษัทในกลุ่มบริษัท

บริษัทได้มีการลงทุนในบริษัทย่อยดังที่แสดงไว้ในโครงสร้างการถือหุ้นของกลุ่มบริษัท บางบริษัทก็สามารถจ่ายเงินปันผลกลับคืนมาได้บ้าง อาทิ บริษัทที่ดำเนินการธุรกิจพลังงานไฟฟ้า บางบริษัทก็มีปัญหาไม่สามารถจ่ายผลตอบแทนคืนมาได้ เนื่องด้วยสภาพธุรกิจที่ไม่สามารถเดินได้ อาทิ บริษัทที่ดำเนินการท่าซาง บริษัทที่

เข้าร่วมดำเนินงานโครงการบำบัดน้ำเสียรวมสมุทรปราการ และรวมถึงส่งผลให้เกิดรายการหนี้สินระหว่างกัน และรวมถึงการรับรู้ผลขาดทุนในสัดส่วนที่บริษัทเข้าไปลงทุน

ซึ่งบริษัทก็ได้ดำเนินการแก้ไขความเสี่ยงนี้โดย (1) ดำเนินการปิดบริษัทย่อย ๆ นั้น (หากทำได้และเหมาะสม) (2) จัดการแก้ไขปัญหาหนี้สินระหว่างกันที่เกิดขึ้น และ (3) สุดท้ายคือ การหาทางขายหุ้นนั้น ๆ ออกไป สำหรับ ณ วันนี้ บริษัทให้ความสำคัญและตระหนักถึงความเสี่ยงในประเด็นนี้ การเข้าไปลงทุนในบริษัทย่อย บริษัทร่วม หรือการให้การสนับสนุนทางการเงินในรูปแบบใด ๆ ก็ตาม กำหนดให้ฝ่ายบริหารจัดการต้องวิเคราะห์ผลตอบแทนทางการเงินให้ชัดเจน และเสนอต่อคณะกรรมการบริษัทพิจารณา

2.4 ความเสี่ยงต่อการลงทุนของผู้ถือหลักทรัพย์

2.4.1 ความเสี่ยงจากความสามารถในการจ่ายเงินปันผล

ตามงบการเงิน ณ ปัจจุบัน บริษัท (เฉพาะกิจการ) ยังคงมีผลขาดทุนสะสม ซึ่งเป็นผลคงค้างจากการปรับแก้ไขและสรุปแผนฟื้นฟูกิจการ ทั้งนี้โดยข้อเท็จจริงในช่วง 10 ปีที่ผ่านมาบริษัทได้ดำเนินกิจการส่งผลให้ยอดขาดทุนสะสมลดลงจากปี 2552 ยอดขาดทุนสะสมมากกว่า 4,200 ล้านบาท ลดลงเหลือประมาณ 2,600 ล้านบาท ณ ปัจจุบัน

ด้วยเหตุที่มีผลขาดทุนสะสมคงค้างดังกล่าวข้างต้น ส่งผลให้บริษัทไม่สามารถจ่ายเงินปันผลได้ ทั้งนี้การลดความเสี่ยงในประเด็นนี้ก็สามารถทำได้โดยการปรับลดทุนลงเพื่อล้างขาดทุนสะสมทางบัญชี ซึ่งบริษัทยังคงศึกษาถึงผลดีผลเสียในประเด็นนี้อยู่

2.4.2 ความเสี่ยงต่อการระดมทุนในตลาดหลักทรัพย์

อ้างอิงตามโครงสร้างการถือหุ้นของบริษัทและกลุ่มบริษัท จะเห็นได้ว่ามีบริษัทย่อย 2 บริษัท เข้าถือหลักทรัพย์ในบริษัท ได้แก่ บริษัท จี เอ็ม เอส เพาเวอร์ จำกัด (มหาชน) ถือหุ้นบริษัทอยู่ที่ 12.36% และบริษัท เกตเวย์ ดิเวลลอปเม้นท์ จำกัด ถือหุ้นบริษัทอยู่ 1.22% การถือหุ้นไขว้กันนี้สืบเนื่องจากการแก้ไขปรับโครงสร้างหนี้ตามแผนฟื้นฟูกิจการ การถือหุ้นไขว้ดังกล่าวส่งผลต่อการระดมทุนในตลาดหลักทรัพย์ ได้แก่ การออกหุ้นเพิ่มทุน หรือการออกหุ้นกู้ ไม่สามารถทำได้

ทั้งนี้ การลดความเสี่ยงในเรื่องนี้ คือต้องมีนักลงทุนเข้าซื้อหุ้นดังกล่าวจากบริษัทย่อย ซึ่ง ณ วันนี้ยังไม่มีผู้ซื้อหุ้นดังกล่าว อนึ่งบริษัทอยู่ระหว่างพิจารณาหาวิธีการแก้ไขปัญหาการถือหุ้นของ บริษัทย่อยนี้ แต่คงใช้เวลาพอสมควร

3. ความเสี่ยงด้านปฏิบัติการ (Operating Risk)

3.1 ความเสี่ยงในธุรกิจการขายที่ดิน

3.1.1 ความเสี่ยงในการจัดหาและพัฒนาที่ดินเพื่อการขาย

ปัจจุบันที่ดินเพื่อการขายของบริษัทประกอบด้วย 2 ส่วนกล่าวคือ ที่ดินที่อยู่ในเขตตาม พรบ. นิคมอุตสาหกรรม และที่ดินทั่วไปที่อยู่นอกเขตนิคมอุตสาหกรรม ซึ่งบริษัทมีที่ดินคงเหลือขาย จำนวนประมาณ 216 ไร่ ในเขตนิคมอุตสาหกรรม และประมาณ 560 ไร่ นอกเขตนิคมอุตสาหกรรม

สำหรับในปี 2566 บริษัทยังคงไม่มีความเสี่ยงในเรื่องพื้นที่เพื่อการขาย แต่ในปีถัดๆ ไปการจัดการที่ดินเพื่อพัฒนาเพิ่มเติมเพื่อการขายถือเป็นความเสี่ยงโดยตรงของธุรกิจนี้

บริษัทได้ลดความเสี่ยงนี้โดยจะเข้าไปร่วมกับบริษัทที่เป็นผู้จัดการที่ดิน รวมถึงเป็นเจ้าของที่ดินในพื้นที่ใกล้นิคมอุตสาหกรรมเกตเวย์ ซิตี้ จำนวนเนื้อที่รวมประมาณ 2000-3000 ไร่ ณ วันนี้ได้เจรจาหลักการในระดับหนึ่งแล้ว โดยบริษัทย่อยของบริษัทจะทยอยเข้าไปถือสัดส่วนในบริษัทดังกล่าวตามความเหมาะสม และบริษัทเข้าไปเป็นผู้บริหารจัดการด้านการขายและพัฒนาที่ดินดังกล่าว โดยจะเริ่มในส่วนที่มีศักยภาพที่ดีต่อการขายในปี 2566 จำนวน 540 ไร่ ด้วยวิธีการนี้จะทำให้บริษัทสามารถลดความเสี่ยงในการจัดหาและพัฒนาที่ดิน

3.1.2 ความเสี่ยงในผลกำไรขายที่ดินจะลดลง

อ้างอิงการบริหารจัดการความเสี่ยงในข้อ 3.1.1 จะทำให้ผลกำไรจากการขายที่ดินนั้นลดลงเนื่องจากต้นทุนของที่ดินและการบริหารจัดการที่สูงขึ้น เนื่องด้วยมีใช้ที่ดินของบริษัทโดยตรง 100% ทั้งนี้จากการศึกษาผลกำไรจากการขายที่ดินจะลดลงจากประมาณ 40% คงเหลือประมาณ 25% ซึ่งการบริหารจัดการลดความเสี่ยงนี้คงทำได้เพียงพอต่อทำยอดขายที่มากขึ้นเพื่อชดเชยผลกำไรที่ลดลง

3.2 ความเสี่ยงของธุรกิจนิคมอุตสาหกรรม

ในการดำเนินธุรกิจพัฒนาอสังหาริมทรัพย์ประเภทนิคมยังมีความเสี่ยงดังต่อไปนี้

1. ความเสี่ยงจากอายุการใช้งานของระบบสาธารณูปโภค

นิคมอุตสาหกรรมเกตเวย์ ซิตี้ ได้ให้บริการระบบสาธารณูปโภคกับผู้ประกอบการมาตั้งแต่ปี พ.ศ. 2534 นับเป็นเวลากว่า 3 ทศวรรษ จึงทำให้ระบบสาธารณูปโภคต่างๆ มีโอกาสเสี่ยงต่อการชำรุดเสียหายเนื่องจากการเสื่อมสภาพไปตามอายุการใช้งาน และอาจส่งผลกระทบต่อเหตุที่เกิดขึ้นจากการจราจร โดยจากข้อมูล ในปี 2565 มีพื้นที่ผิวจราจรในนิคมฯชำรุดเป็นจำนวนมากขึ้น จึงทำให้ต้องใช้งบประมาณเป็นจำนวนมากในการบำรุงรักษาผิวจราจร

2. ความเสี่ยงจากการขาดแคลนแรงงานบางประเภท

นิคมฯมีหน้าที่ในการให้บริการกำจัดขยะรอบบริเวณโรงงาน และรวมถึงพื้นที่แปลงว่างซึ่งบางส่วนใช้เครื่องจักร แต่ก็มีพื้นที่บางส่วนที่ต้องดำเนินการโดยใช้แรงงานคน ซึ่งต้องมีการรับพนักงานทดแทนพนักงานที่เกษียณอายุ แต่ไม่ค่อยมีผู้ที่สนใจทำงานประเภทนี้เนื่องจากต้องทำงานกลางแจ้ง จึงทำให้จำนวนพนักงานน้อยลง จนในอนาคตอาจส่งผลกระทบต่อให้บริการ

แนวทางที่นำมาใช้เพื่อรองรับความเสี่ยง ได้แก่ การพิจารณาจัดหาแรงงานโดยการว่าจ้างบริษัทภายนอกมาเสริมในการให้บริการระบบสาธารณูปโภคและสิ่งอำนวยความสะดวกในนิคมฯ ซึ่งในปี พ.ศ. 2565 มีการจ้างบริษัทภายนอกเข้ามาช่วยดำเนินการในการให้บริการกำจัดขยะในนิคมฯ

3. ความเสี่ยงจากนโยบายในการลดการใช้ทรัพยากร

สืบเนื่องจากการระบาดของเชื้อไวรัสโควิด-19 ที่มีการกลายพันธุ์และกระจายไปทั่วโลก ส่งผลทำให้มีผู้ติดเชื้อเพิ่มขึ้นอย่างมีนัยสำคัญ จนทำให้การดำรงชีวิตของประชาชนต้องมีการปรับตัวเพื่อให้สามารถใช้ชีวิตอยู่กับการระบาด ทั้งนี้หากการระบาดลดลงคาดการณ์ว่าจะทำให้ความต้องการในการใช้บริการของโรงงานเพิ่มสูงขึ้นตามตัวเลขทางเศรษฐกิจ

3.3 ความเสี่ยงในธุรกิจผลิตและจำหน่ายพลังงานไฟฟ้า

บริษัทได้ลงทุนในธุรกิจผลิตไฟฟ้าผ่านบริษัทย่อย และบริษัทร่วม โดยผลิตและจัดจำหน่ายกระแสไฟฟ้าภายใต้สัญญาซื้อขายไฟฟ้ายาว ซึ่งมีความเสี่ยง

3.3.1 ความเสี่ยงจากการพึ่งพาลูกค้าหลัก

ธุรกิจผลิตและจำหน่ายกระแสไฟฟ้าของบริษัทฯ เป็นการดำเนินกิจการโดยมีสัญญาซื้อขายกระแสไฟฟ้ายาวกับ กฟผ. และกับรัฐบาลของประเทศเพื่อนบ้านที่ไปลงทุน ซึ่งรายได้จากการขายกระแสไฟฟ้าให้กับ กฟผ. นั้นมีสัดส่วนมากกว่าร้อยละ 90 ของรายได้จากการขายกระแสไฟฟ้า ดังนั้นการพึ่งพาลูกค้ารายใหญ่เพียงรายเดียว อาจก่อให้เกิดความเสี่ยงที่ส่งผลต่อรายได้ของบริษัทได้ แต่ด้วยภารกิจของกฟผ. ที่ต้องสร้างความมั่นคงด้านพลังงานไฟฟ้ากับประเทศ และกฟผ. เป็นรัฐวิสาหกิจที่มีชื่อเสียงดี และมีทางการเงินที่มั่นคงมาตลอด จึงอาจถือได้ว่าบริษัทมีความเสี่ยงในส่วนนี้น้อยมาก

3.3.2 ความเสี่ยงเกี่ยวกับประสิทธิภาพของโรงไฟฟ้า

กระบวนการผลิตไฟฟ้ากระแสไฟฟ้ามียปัจจัยหลายประการที่เป็นตัววัดประสิทธิภาพของโรงไฟฟ้า ซึ่งการบำรุงรักษาโรงไฟฟ้าอย่างมีประสิทธิภาพก็เป็นปัจจัยสำคัญปัจจัยหนึ่ง โดยเฉพาะในส่วนของโรงงานพลังงานไฟฟ้าพลังงานความร้อนนั้นค่าความพร้อมจ่าย (Equivalent Availability Factor : EAF) ค่าอัตราการใช้ความร้อน (Heat Rate) ถูกกำหนดไว้ในสัญญาซื้อขายกระแสไฟฟ้ากับ กฟผ. หากโรงไฟฟ้าไม่สามารถรักษาประสิทธิภาพในการผลิตไว้ได้ เช่น ถ้าระดับความพร้อมจ่ายต่ำกว่าที่กำหนดไว้ อาจต้องเสียค่าปรับให้แก่ กฟผ. บริษัทตระหนักถึงเรื่องนี้ และได้มีนโยบายเกี่ยวกับการบำรุงรักษาโรงไฟฟ้าอย่างสม่ำเสมอด้วยวิธีการที่เหมาะสมโดยมีมืออาชีพ จึงทำให้สามารถควบคุมความเสี่ยงในเรื่องนี้ได้ดี อันสะท้อนได้จากการที่โรงไฟฟ้าพลังงานความร้อนร่วมบางบ่อ



จังหวัดสมุทรปราการ ได้รับบันทึกสถิติระดับโลกสำหรับการทำงานต่อเนื่องของเครื่องกังหันลม GT-26 ยาวนานที่สุดถึง 189 วันซึ่งเป็นระยะเวลาที่ยาวนานกว่าสถิติโลกเดิมที่มีการบันทึกไว้

อย่างไรก็ตาม ผู้บริหารยังคงให้ความสำคัญกับมาตรการต่างๆ เพื่อสร้างความมั่นใจว่าการปฏิบัติการที่เกี่ยวข้องจะบรรลุผลตามเป้าหมาย อาทิ

- กำหนดปัจจัยหลักที่เป็นตัวกำหนดประสิทธิภาพในการผลิตกระแสไฟฟ้า เป็นตัววัดผลการดำเนินการที่สำคัญ (KPI) ของโรงไฟฟ้า เพื่อให้มั่นใจว่าประสิทธิภาพในการผลิตจะได้รับการดูแลอย่างใกล้ชิด และพนักงานทุกคนจะมีส่วนร่วมในการรับผิดชอบ
- ทำสัญญาระยะยาวกับบริษัทชั้นนำในต่างประเทศให้เป็นผู้ดูแล จัดการการเดินเครื่องและบำรุงรักษาเพื่อให้มั่นใจว่าเครื่องจักรได้รับการดูแลรักษาจากผู้ชำนาญการเฉพาะทางอย่างแท้จริง
- กำหนดให้มีการตรวจสอบการใช้งานของอุปกรณ์ต่างๆ ตามเวลาที่กำหนด และจัดให้มีการบำรุงรักษาอย่างต่อเนื่อง
- จัดให้มีการสำรองพัสดุที่จำเป็น และเพียงพอต่อการใช้งานและบำรุงรักษาภายใต้การบริหารพัสดุที่เหมาะสม
- มีการพัฒนาความรู้ความสามารถของบุคลากรอย่างต่อเนื่อง

3.3.3 การขาดแคลนน้ำดิบในการผลิตไฟฟ้า

หากเกิดขาดแคลนน้ำดิบจะส่งให้การผลิตกระแสไฟฟ้าของโรงไฟฟ้าพลังงานความร้อนร่วมบางบ่อ จังหวัดสมุทรปราการ ต้องหยุดชะงักและส่งผลกระทบต่อรายได้หรืออาจทำให้เสียค่าปรับได้ ในช่วง 3-4 ปีที่ผ่านมายังไม่เคยประสบกับภาวะการขาดแคลนน้ำดิบแต่อย่างใด ถึงกระนั้นก็ตาม บริษัทได้มีการกำหนดและดำเนินการตามมาตรการการใช้น้ำให้เกิดประโยชน์สูงสุด เพื่อป้องกันและลดความเสี่ยงจากการขาดน้ำดิบ ในกระบวนการผลิตกระแสไฟฟ้า

ส่วนโครงการไฟฟ้าพลังน้ำเทิน-หินปูนนั้น เนื่องจากได้มีการก่อสร้างโครงการส่วนขยายจึงทำให้มีพื้นที่เก็บน้ำสำรองเพื่อผลิตกระแสไฟฟ้าในฤดูแล้งของโครงการเพิ่มขึ้น และเป็นส่วนหนึ่งของยุทธศาสตร์ที่ลดความเสี่ยงเรื่องปริมาณน้ำดิบ ที่ส่งผลกระทบต่อโรงไฟฟ้าพลังน้ำเทิน-หินปูนด้วย

3.3.4 การขาดแคลนเชื้อเพลิงในการผลิตไฟฟ้า

โรงงานพลังงานความร้อนร่วมบางบ่อ ใช้ก๊าซธรรมชาติเป็นเชื้อเพลิงหลักในการผลิตกระแสไฟฟ้าโดยมีสัญญาซื้อขายเชื้อเพลิงระยะยาวที่แน่นอนกับ ปตท. จึงมีความเสี่ยงในเรื่องนี้น้อย

3.4 ความเสี่ยงด้านความปลอดภัยและชีวอนามัย

ในการปฏิบัติการหากเกิดผลกระทบที่เกิดจากการปฏิบัติงานที่ไม่ปลอดภัย และหรือสืบเนื่องจากการขาดการดูแลเรื่องชีวอนามัย จะเกิดความเสี่ยงต่อการดำเนินธุรกิจมากน้อยตามความหนักเบาของเหตุการณ์นั้น ๆ ซึ่งจำแนกออกได้ดังนี้

3.4.1 ความเสี่ยงเนื่องจากอุบัติเหตุ อุบัติภัยในกระบวนการปฏิบัติการ

ในกระบวนการปฏิบัติการ อาจมีอุบัติเหตุเกิดขึ้น อาทิ เพลิงไหม้ น้ำท่วม ผลกระทบจากการปล่อยมลพิษเกินมาตรฐาน ส่งผลกระทบต่อผู้ปฏิบัติงานและหรือบุคคล ชุมชนภายนอก

ฝ่ายบริหารตระหนักถึงความเสี่ยงเหล่านี้ จึงกำหนดมาตรการต่าง ๆ เพื่อเป็นการป้องกันและลดโอกาสในการเกิดความเสียดังกล่าว เช่น

- เน้นย้ำกับผู้ปฏิบัติงานอย่างสม่ำเสมอถึงความไม่ประมาท
- บำรุงรักษาอุปกรณ์ต่างๆ ตามระยะเวลาที่กำหนดไว้ เพื่อให้อุปกรณ์นั้นทำงานได้อย่างมีประสิทธิภาพ
- สร้างความสัมพันธ์ที่ดีเยี่ยมต่อชุมชนรอบโรงไฟฟ้าอันจะก่อให้เกิดความเข้าใจที่ถูกต้องได้
- กำหนดแผนรักษาความปลอดภัย การติดตั้งอุปกรณ์ต่างๆ รวมทั้งการฝึกซ้อมเป็นประจำ
- จัดทำประกันภัยโรงไฟฟ้าที่ครอบคลุมในเรื่อง Properties All Risks, Machinery Breakdown, Business Interruption และ Third Party Liability เพื่อความมั่นใจว่าหากมีเหตุการณ์ดังกล่าวขึ้น ทรัพย์สินและบุคคลที่ได้รับความเสียหายจะได้รับความคุ้มครองอย่างเพียงพอและเหมาะสม

3.4.2 ความเสี่ยงจากสภาวะสุขอนามัย

ปัจจุบันกรณีโรคระบาด COVID-19 เป็นตัวอย่างที่ดีต่อกรณีความเสี่ยงของเรื่อง สุขภาพอนามัยของทุกคนที่เกี่ยวข้องในห่วงโซ่ของการดำเนินธุรกิจ ที่ส่งผลกระทบต่อการชะลอ หรือแม้กระทั่งชะงักของการดำเนินธุรกิจการบริหารจัดการเพื่อลดความเสี่ยงนี้ ได้ถูกดำเนินการดังนี้

- (1) ลดความเสี่ยงจากรายได้ขององค์กรที่ลดลง โดยติดตามสถานการณ์ใกล้ชิด และปรับกระบวนการใช้จ่ายให้สอดคล้องกับสถานการณ์นั้นๆ เพื่อให้องค์กรสามารถรับแรงกระเพื่อมจากกรณีดังกล่าว
- (2) ให้มีการดำเนินกาตามมาตรการของกระทรวงสาธารณสุข ในกรณีตรวจพบการติดเชื้อในองค์กร
- (3) ให้ปฏิบัติตามนโยบายของภาครัฐ เพื่อหลีกเลี่ยงการติดเชื้อ อาทิ การทำงานที่บ้าน สลับการทำงานที่ทำงาน
- (4) จัดให้มีการตรวจสุขภาพของผู้ปฏิบัติงานเป็นประจำทุกปี

3. การขับเคลื่อนธุรกิจเพื่อความยั่งยืน

บริษัทตระหนักและคำนึงถึงการขับเคลื่อนธุรกิจอย่างยั่งยืน อย่างน้อยก็นับจากช่วงเวลาของบริษัทได้เข้าสู่การดำเนินการ ตามแผนฟื้นฟูกิจการที่ได้รับการอนุมัติจากเจ้าหนี้ และศาลล้มละลายในปี พ.ศ.2546 และบริษัทก็มุ่งมั่นปฏิบัติดำเนินการตามแผนดังกล่าว จนต้องถือได้ว่าครบสมบูรณ์ก็จะเป็นช่วงไตรมาส 1 ของปี 2565 ทั้งนี้ความมุ่งมั่นที่บริษัทใส่เข้าไปในการดำเนินงานช่วงที่ผ่านมาเพื่อให้บริษัทไม่มีการผิดนัดชำระใดๆ ก็เพื่อที่จะทำให้บริษัทก้าวไปข้างหน้าได้อย่างยั่งยืน ถึงแม้ว่าถ้าพิจารณาเฉพาะรูปแบบการดำเนินการในเรื่องความยั่งยืน ที่จะต้องมีกระบวนการขั้นตอนวิธีการ หากจะอ้างอิงถึงกรอบเป้าหมายการพัฒนาที่ยั่งยืนของสหประชาชาติ (United Nations Sustainable Development Goals : SDGS) ก็ต้องยอมรับเป็นเบื้องต้นว่า บริษัทจะเริ่มดำเนินการให้ชัดเจนนับจากปี 2565 เป็นต้นไป โดยให้เห็นเป็นรูปธรรมที่ชัดเจนภายในปี 2567

3.1 นโยบายการพัฒนาระบบการขับเคลื่อนเพื่อความยั่งยืน

ดังที่ได้เกริ่นนำข้างต้น ในปี 2565 บริษัทกำหนดนโยบายการพัฒนาระบบการขับเคลื่อนธุรกิจเพื่อความยั่งยืน ดังนี้

- (1) จัดตั้งคณะทำงานเพื่อความยั่งยืน ศึกษา/จัดให้มีการถ่ายทอดองค์ความรู้ กระบวนการขั้นตอนการดำเนินการตามกรอบเป้าหมายการพัฒนาที่ยั่งยืนของสหประชาชาติ และกรอบการประเมินความยั่งยืนตามมาตรฐาน Global Reporting Initiative (GRI) ทั้งนี้การถ่ายทอดองค์ความรู้ให้ครอบคลุมทั้งองค์กร
- (2) ดำเนินการตามกระบวนการขั้นตอนการดำเนินการในข้อ (1) โดยให้มีการบริหารจัดการประเด็นสำคัญทั้ง 3 มิติ ได้แก่ สิ่งแวดล้อม (Environment : E) สังคม (Social : S) และบรรษัทภิบาล (Governance : G)
- (3) กำหนดภาพกว้างของการบริหารจัดการเพื่อความยั่งยืน ดังนี้

มิติสิ่งแวดล้อม (Environment : E)

ดำเนินธุรกิจที่เป็นมิตรต่อสิ่งแวดล้อม ควบคุมและลดผลกระทบต่อระบบนิเวศ เน้นพัฒนาธุรกิจสู่สังคมคาร์บอนต่ำ การใช้ทรัพยากรอย่างคุ้มค่า

มิติสังคม (Social : S)

สร้างสภาพแวดล้อมในการทำงานที่ดี พัฒนาความรู้และทักษะใหม่ที่เป็นของบุคลากร ดำเนินงานด้วยความรับผิดชอบต่อหลักความปลอดภัย สุขภาพชีวนามัย ไม่ก่อให้เกิดผลกระทบต่อคุณภาพชีวิตของชุมชนและสังคม

มิติบรรษัทภิบาล (Governance : G)

เน้นการบริหารจัดการตามหลักการกำกับดูแลกิจการที่ดี เปิดเผยข้อมูลและการดำเนินงานอย่างโปร่งใสตอบสนองต่อความต้องการของผู้มีส่วนได้ส่วนเสียทุกกลุ่มอย่างสมดุลย์

3.2 การจัดการผลกระทบต่อผู้มีส่วนได้เสียในห่วงโซ่อุปทาน

3.2.1 ห่วงโซ่คุณค่าของธุรกิจ

1. ธุรกิจการขายที่ดิน

กิจกรรม	กลุ่มผู้มีส่วนได้เสีย					
	หน่วยงาน ภาครัฐ	สังคมชุมชน	ผู้ถือหุ้น	ลูกค้า	คู่ค้าและ คู่ความร่วมมือ	ผู้ปฏิบัติงาน
1. การจัดเตรียมพื้นที่ เพื่อพร้อมขาย	•	•			•	•
2. การตลาดและการขาย				•		•
3. การบริการหลังการขาย	•	•		•	•	•
4. งานสนับสนุน	•	•	•	•	•	•

หมายเหตุ : งานสนับสนุน ได้แก่ งานสำนักบริหารและกฎหมาย งานบัญชี การเงิน งานธุรการ และการพนักงาน

2. ธุรกิจการให้บริการนิคมอุตสาหกรรม

กิจกรรม	กลุ่มผู้มีส่วนได้เสีย					
	หน่วยงาน ภาครัฐ	สังคมชุมชน	ผู้ถือหุ้น	ลูกค้า	คู่ค้าและ คู่ความร่วมมือ	ผู้ปฏิบัติงาน
1. การผลิตจำหน่ายน้ำประปา	•	•		•	•	•
2. การรวบรวมและบำบัดน้ำเสีย	•	•		•	•	•
3. การรวบรวมและกำจัดขยะ	•	•		•	•	•
4. การประสาน/ดูแลระบบถนน ระบบไฟฟ้า ระบบสื่อสาร ระบบการระบายน้ำ สภาพภูมิทัศน์ ฯลฯ	•	•		•	•	•
5. การให้บริการสิ่งอำนวยความสะดวก, ความสะอาด, หอพัก, ห้องประชุม ห้อง สัมมนา ฯลฯ	•	•		•	•	•
6. งานสนับสนุน	•	•	•	•	•	•

หมายเหตุ : งานสนับสนุน ได้แก่ งานสำนักบริหารและกฎหมาย งานบัญชี การเงิน งานธุรการ และการพนักงาน

3. ธุรกิจผลิตและจำหน่ายพลังงานไฟฟ้า

กิจกรรม	กลุ่มผู้มีส่วนได้เสีย					
	หน่วยงาน ภาครัฐ	สังคมชุมชน	ผู้ถือหุ้น	ลูกค้า	คู่ค้าและ คู่ความร่วมมือ	ผู้ปฏิบัติงาน
1. การขออนุญาตโครงการ	●	●		●		●
2. การเตรียมการผลิตไฟฟ้า	●	●		●	●	●
3. การผลิตและจำหน่ายไฟฟ้า	●	●		●	●	●
4. งานสนับสนุน	●	●	●	●	●	●

หมายเหตุ : งานสนับสนุน ได้แก่ งานสำนักบริหารและกฎหมาย งานบัญชี การเงิน งานธุรการ และการพนักงาน

3.2.2 การวิเคราะห์ผู้มีส่วนได้เสียในห่วงโซ่คุณค่าของธุรกิจ

ดังที่แสดงกลุ่มผู้มีส่วนได้เสียในห่วงโซ่คุณค่าของธุรกิจในข้อ 3.2.1 จะเห็นได้ว่าผู้มีส่วนได้เสียนั้นแบ่งออกได้เป็น

- (1) ผู้มีส่วนได้เสียภายในองค์กร ได้แก่ ผู้ถือหุ้น ผู้ปฏิบัติงาน
- (2) ผู้มีส่วนได้เสียภายนอกองค์กร ได้แก่ หน่วยงานภาครัฐ สังคมชุมชน ลูกค้า คู่ค้าและคู่ความร่วมมือ

บริษัทยังมีได้ดำเนินการวิเคราะห์และประเมินความคาดหวังของกลุ่มผู้มีส่วนได้เสียดังกล่าว และจะดำเนินการตั้งที่ชี้แจงในหัวข้อ 3 การขับเคลื่อนธุรกิจเพื่อความยั่งยืนและหัวข้อ 3.1 นโยบายพัฒนากระบวนการขับเคลื่อนธุรกิจ เพื่อความยั่งยืน โดยให้เห็นเป็นรูปธรรมที่ชัดเจนภายในปี 2567 สำหรับการวิเคราะห์และประเมินผู้มีส่วนได้เสียจะดำเนินการในราวสิ้นปี 2565 หรือต้นปี 2566

3.3 รายงานการพัฒนาที่ยั่งยืน (Sustainable Development)

ในช่วงเวลาที่ผ่านมามีหลายประเทศทั่วโลกต่างต้องเผชิญกับความท้าทาย ทั้งจากสภาวะความผันผวนด้านเศรษฐกิจ ความก้าวหน้าทางเทคโนโลยีดิจิทัล รวมถึงการเปลี่ยนแปลง และความแปรปรวนของสภาพภูมิอากาศที่นับวันยิ่งทวีความรุนแรงมากขึ้น นำมาซึ่งปัญหาความไม่มั่นคงทางด้านอาหาร เกิดการขาดแคลนน้ำ สร้างความเสียหายต่อระบบนิเวศวิทยา และก่อให้เกิดภัยพิบัติทางธรรมชาติอย่างหลีกเลี่ยงไม่ได้ โดยเฉพาะอย่างยิ่งปัญหาการแพร่ระบาดของเชื้อไวรัส COVID-19 ที่ส่งผลกระทบต่ออย่างมีนัยสำคัญ ทำให้เศรษฐกิจทั่วโลกเกิดภาวะชะงักงัน ด้วยเหตุนี้จึงมีความจำเป็นที่องค์กรทั้งภาครัฐและเอกชนในทุกกลุ่มอุตสาหกรรม และรวมถึงการนิคมอุตสาหกรรมแห่งประเทศไทย (กนอ.) ต้องทำงานเชิงบูรณาการร่วมกันในรูปแบบเครือข่ายพันธมิตรที่แข็งแกร่ง เพื่อให้ประเทศก้าวผ่านภัยพิบัติและสามารถพัฒนาประเทศให้เกิดความยั่งยืนได้อย่างน้อยตามเป้าหมายขององค์การสหประชาชาติ (United Nations: UN) ใน 17 มิติ การพัฒนาที่ยั่งยืน (Sustainable Development Goals: SDGs) ซึ่งประเทศไทยได้ประกาศที่จะทำให้ประสบความสำเร็จพร้อมกับประชาคมโลกให้ได้ในปี 2573

บริษัท เอ็ม ดี เอ็กซ์ จำกัด (มหาชน) มีการนำหลักการพัฒนาความยั่งยืนขององค์กรมีทิศทางเชิงยุทธศาสตร์รวมถึงเป้าหมายระยะยาวและประจำปีที่ชัดเจน และสอดคล้องกับเป้าหมายการพัฒนาความยั่งยืนสากล (SDGs) อย่างแท้จริงในทางปฏิบัติ ในการดำเนินธุรกิจบนพื้นฐานของความรับผิดชอบต่อสังคมและสิ่งแวดล้อม โดยได้เข้าไปมีส่วนร่วมกับการนิคมแห่งประเทศไทย (กนอ.) และกรมโรงงานอุตสาหกรรม (กรอ.) ในการยกระดับการเป็นเมืองอุตสาหกรรมเชิงนิเวศ (Eco Industrial Town) และนิคมอุตสาหกรรมเชิงนิเวศ (Eco Industrial Estate) ในโครงการนิคมอุตสาหกรรมเกตเวย์ ซิตี้ ซึ่งเป็นเครื่องมือที่สำคัญของรูปแบบในการพัฒนาอย่างยั่งยืน (Sustainable Development) โดยบริษัท เป็นองค์กรที่ดำเนินธุรกิจในการให้บริการระบบสาธารณูปโภคและสิ่งอำนวยความสะดวก ได้แก่ การบริการผลิตส่งจ่ายน้ำประปา บำบัดน้ำเสีย กำจัดขยะ สาธารณูปโภคส่วนกลาง และอาคารหอพักอาศัย ให้กับผู้ประกอบการ และหน่วยงานของรัฐที่ดำเนินการอยู่ภายในนิคมอุตสาหกรรมฯ และได้นำระบบการบริหารจัดการด้านสิ่งแวดล้อมตามมาตรฐาน ISO 14001:2015 มาใช้เป็นแนวทางในการดำเนินธุรกิจ โดยบริษัทได้รับการรับรองระบบฯ ตั้งแต่ปี พ.ศ. 2549 จนถึงปัจจุบัน บริษัท ยังคงได้รับการรับรองจากกรมโรงงานอุตสาหกรรม ให้เป็นนิคมอุตสาหกรรมเชิงนิเวศระดับ Eco Champion ตามโครงการเมืองอุตสาหกรรมเชิงนิเวศของพื้นที่จังหวัดฉะเชิงเทรา มาตั้งแต่ปี พ.ศ. 2561



เอกสารรับรองการตรวจระบบการจัดการสิ่งแวดล้อม



















ISO14001 : 2015

เอกสารรับรองการเป็นเมืองอุตสาหกรรมเชิงนิเวศระดับ Eco Champion



เอกสารรับรองการเป็นเมืองอุตสาหกรรมเชิงนิเวศระดับ Eco-Excellence

เอกสารแนบ 5																		
14. โครงการพัฒนาแหล่งน้ำสาธารณะ						✓												
15. โครงการ Eco Green Network												✓	✓					
16. โครงการ EIA Monitor													✓					
17. โครงการเปิดบ้านนิคมฯ				✓								✓						
18. โครงการทุนนักเรียน นักศึกษาฝึกงาน	✓			✓				✓										
19. โครงการปลูกต้นไม้เพิ่มพื้นที่สีเขียว								✓					✓		✓			
20. โครงการส่งเสริมอาชีพอย่างยั่งยืน ให้กับชุมชน	✓		✓	✓	✓			✓	✓			✓						
21. โครงการส่งเสริมคุณภาพชีวิต			✓			✓												
22. โครงการพลังงานทดแทน							✓		✓									
23.โครงการฟื้นผืนดิน	✓	✓																

มีการดำเนินงานที่สอดคล้องกับเป้าหมายการพัฒนาอย่างยั่งยืน 17 ประการ ดังนี้



1. ยุติความยากจนทุกรูปแบบในทุกที่ (End poverty in all its forms everywhere)

- โครงการปันน้ำใจสู่ชุมชน** บริษัทสนับสนุนช่วยเหลือน้ำที่ผ่านการบำบัดแล้วไปเก็บไว้ในอ่างเก็บน้ำดิบของนิคมฯ เพื่อใช้ในการผลิตน้ำประปา จะมีการผันน้ำเพื่อให้ความช่วยเหลือประชาชนในการดำรงชีพแล้งให้มีน้ำใช้เพื่อการทำกิน เช่น การทำการเกษตร เป็นต้น



ภาพประกอบการผันน้ำช่วยเหลือชุมชนบริเวณคลองวังด้วน

- การสนับสนุนน้ำประปาให้แก่หน่วยงานภายนอกนิคมฯ ได้แก่ องค์การปกครองส่วนท้องถิ่น และวัดที่อยู่ใกล้กับนิคมฯ โดยช่วงฤดูแล้งมักจะมี ความขาดแคลนน้ำดิบในการผลิตน้ำประปาขององค์การปกครองส่วนท้องถิ่น ดังนั้นเพื่อเป็นการช่วยบรรเทาความเดือดร้อนของประชาชนโดยรอบนิคมฯที่ได้รับผลกระทบจากการขาดแคลนน้ำประปา ทางนิคมฯ จึงได้สนับสนุนน้ำประปาสำหรับประชาชนมาอย่างต่อเนื่องเป็นประจำทุกปี



- โครงการฟื้นผืนดิน** บริษัทสนับสนุนด้านการพัฒนาอาชีพการทำปุ๋ยหมักชีวภาพแก่ชุมชนรอบนิคมฯ เพื่อลดค่าใช้จ่ายในครัวเรือน ตลอดจนส่งเสริมการสร้างรายได้ให้เกิดขึ้นในครัวเรือน โดยแนะนำการทำปุ๋ยหมักชีวภาพที่เป็นสูตรของนิคมฯ ให้กับชุมชนได้ทดลองทำ และนำไปใช้ประโยชน์ในการทำการเกษตรต่อไป



ภาพประกอบการทำปุ๋ยหมักชีวภาพ

- โครงการส่งเสริมอาชีพอย่างยั่งยืนให้กับชุมชน บริษัทสนับสนุนและให้ความช่วยเหลือที่ดินทำกินให้กับชุมชน โดยอนุญาตให้ใช้ประโยชน์ในการทำการเกษตรเพื่อการเลี้ยงชีพ เช่น ปลูกมันสำปะหลัง อ้อย พริก เป็นต้น

ชื่อผู้ทำประโยชน์ นารายณ์ อ่างศิลา
โฉนดที่ดินเลขที่ 23603 - 23607 ตำบลวังสำโรง อำเภอแปลงยาว จังหวัดฉะเชิงเทรา (บางส่วน)



แนวเขตที่ดิน



ถ่ายไว้แล้ว

ลำดับ	โฉนดที่ดิน	พื้นที่ (ไร่)	เนื้อที่				พื้นที่รวม	ประเภทที่ดิน	จำนวนแปลง
			ไร่	งาน	วา	เศษ			
1	23603-23607	20	0	0	0	20.00	เกษตรกรรม	1	
2	23603-23607	20	0	0	0	20.00	เกษตรกรรม	1	
3	23603-23607	20	0	0	0	20.00	เกษตรกรรม	1	
4	23603-23607	20	0	0	0	20.00	เกษตรกรรม	1	
5	23603-23607	20	0	0	0	20.00	เกษตรกรรม	1	
6	23603-23607	20	0	0	0	20.00	เกษตรกรรม	1	
7	23603-23607	20	0	0	0	20.00	เกษตรกรรม	1	
8	23603-23607	20	0	0	0	20.00	เกษตรกรรม	1	
9	23603-23607	20	0	0	0	20.00	เกษตรกรรม	1	
10	23603-23607	20	0	0	0	20.00	เกษตรกรรม	1	
รวมทั้งสิ้น			200	0	0	200.00			

ภาพประกอบการสนับสนุนที่ดินทำกินให้กับเกษตรกร

- โครงการปันน้ำใจต้านภัย COVID 19 บริษัทสนับสนุนงบประมาณสำหรับการบริหารจัดการในการรับมือกับการแพร่ระบาดของเชื้อไวรัส COVID 19 ให้กับทางโรงพยาบาลแปลงยาว และสนับสนุนงบประมาณในการจัดตั้งโรงพยาบาลสนาม หรือ ศูนย์พักคอย (Community Isolation: CI) อำเภอแปลงยาว ณ วัดเนินไร่



ภาพประกอบสนับสนุนงบประมาณให้กับทางโรงพยาบาลแปลงยาว

ภาพประกอบสนับสนุนงบประมาณในการจัดตั้งโรงพยาบาลสนาม

- โครงการทุนนักเรียน / นักศึกษาฝึกงาน บริษัทให้การสนับสนุนสถาบันการศึกษาเกี่ยวกับโครงการนักศึกษาฝึกงาน เพื่อเพิ่มทักษะ และประสบการณ์ในการสอบแข่งขันทางวิชาการ ตลอดจนรับนักศึกษาฝึกงานจากสถาบันการศึกษาต่างๆเข้ามาฝึกงาน โดยมีเบี้ยเลี้ยง



ภาพประกอบการสนับสนุนทุนการศึกษาให้กับนักเรียน

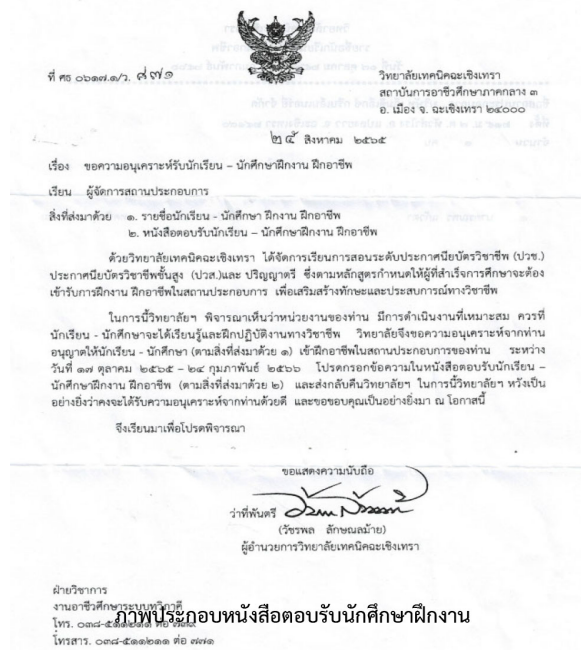

2. ยุติความหิวโหย บรรลุความมั่นคงทางอาหารและยกระดับโภชนาการ และส่งเสริมเกษตรกรรมที่ยั่งยืน

(End hunger, achieve food security and improved nutrition and promote sustainable agriculture)

- โครงการสนับสนุนพัฒนาวิสาหกิจชุมชนบ้านเกาะบรเพชร บริษัทสนับสนุนด้านการพัฒนาอาชีพ การพัฒนาด้านการตลาดและสินค้าวิสาหกิจชุมชน เพื่อส่งเสริมให้เกิดการสร้างงาน สร้างอาชีพ สร้างรายได้ให้กับชาวบ้าน รวมถึงผู้สูงอายุในชุมชน ซึ่งสามารถช่วยลดภาระค่าใช้จ่ายในครัวเรือนลงได้



ภาพประกอบกลุ่มวิสาหกิจชุมชนบ้านเกาะบรเพชร

- โครงการส่งเสริมวัฒนธรรมประเพณี ประเพณี บริษัทเป็นส่วนหนึ่งในการเข้าร่วมงาน รวมถึงสนับสนุนการจัดงานงานประเพณีขึ้นเขาเผาข้าวหลาม ในวันขึ้น 15 ค่ำ เดือน 3 เป็นการสืบสานงานประเพณีของศูนย์ศิลปวัฒนธรรมพื้นบ้านหัวลำโพงเป็นประจำทุกปี ซึ่งเป็นประเพณีที่ทรงคุณค่าตามวิถีชาวบ้านโบราณที่ควรต้องร่วมกันธำรงรักษาไว้ให้ยังคงอยู่ตลอดไป งานประเพณีนี้ได้ถูกยกระดับให้เป็นงานด้านวัฒนธรรมท้องถิ่นในระดับจังหวัดจะเชิงเทรา ซึ่งนอกเหนือจากการแข่งขันการเผาข้าวหลามอันเป็นวิถีของชุมชนแล้ว ยังมีการออกร้านขายสินค้าของชุมชน ซึ่งสามารถสร้างรายได้ให้กับชุมชนที่ร่วมงาน และรวมถึงสามารถต่อยอดธุรกิจสินค้าชุมชนได้อีกทางหนึ่งด้วย



3. สร้างหลักประกันว่าคนมีชีวิตที่มีสุขภาพดีและส่งเสริมสวัสดิภาพสำหรับทุกคนในทุกวัย

(Ensure healthy lives and promote well-being for all at all ages)

- โครงการส่งเสริมสุขภาพ และการสร้างความสุขร่วมกับหน่วยงานต่าง ๆ บริษัท ร่วมกับ ผู้ประกอบการในโรงงาน และหน่วยงานอื่นๆ เข้าร่วมโครงการส่งเสริมสุขภาพ เกตเวย์ ซีดี มีนิมาราธอน



ภาพประกอบการร่วมโครงการเกตเวย์ ซีดี มีนิมาราธอน

- โครงการบริจาคโลหิต บริษัทจัดกิจกรรมบริจาคโลหิตเป็นประจำทุกปี อย่างน้อยปีละ 2 ครั้ง ณ ห้องสัมนานของอาคารสำนักงานนิคมฯเกตเวย์ ซีดี โดยผู้บริจาคโลหิตทั้งหมดเป็นพนักงานของบริษัทและโรงงานผู้ประกอบการในนิคมฯ



ภาพประกอบการร่วมโครงการบริจาคโลหิต

- **โครงการส่งเสริมสาธารณสุข** บริษัทสนับสนุนการเข้าถึงการบริการสาธารณสุข จำเป็นที่มีคุณภาพและเข้าถึงวัคซีนที่จำเป็น มีประสิทธิภาพและปลอดภัย



ภาพประกอบการฉีดวัคซีนโควิด-19



ภาพประกอบการฉีดวัคซีนไขหวัดใหญ่

- **โครงการอำเภอเคลื่อนที่** บริษัทสนับสนุนพื้นที่ห้องประชุมให้กับหน่วยงานราชการ อำเภอแปลงยาว ในการจัดประชุมโครงการ อำเภอเคลื่อนที่



ภาพประกอบหนังสือวาระการประชุม



ภาพประกอบการประชุมอำเภอเคลื่อนที่

- **โครงการบริหารจัดการพื้นที่สีเขียว** บริษัทส่งเสริมให้มีพื้นที่สีเขียวภายในพื้นที่ นิคมฯรวมทั้งบริเวณพื้นที่โดยรอบนิคมฯ เพื่อช่วยให้อากาศบริสุทธิ์ และการปนเปื้อนทาง อากาศ น้ำ และดิน ให้ลดลง โดยมีการบำรุงรักษาต้นไม้ที่ปลูกแล้วให้ยังคงความ สมบูรณ์ รวมทั้งได้ทำการเพิ่มพื้นที่สีเขียวโดยการปลูกต้นไม้เพิ่มขึ้นในทุกๆปี

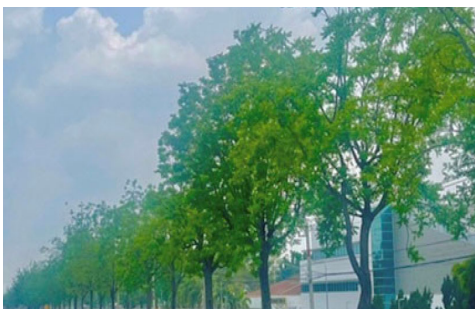

พื้นที่สีเขียวบริเวณเกาะกลางถนนที่มีการ บำรุงรักษาอย่างดี



พื้นที่สีเขียวที่มีการปลูกเพิ่มขึ้นทุก ๆปี

บริษัทส่งเสริมการเพิ่มพื้นที่สีเขียวภายในพื้นที่นิคมฯ เพื่อเพิ่มการดูดซับคาร์บอน โดยมีเป้าหมายที่จะขอการรับรองคาร์บอนเครดิตในอนาคต

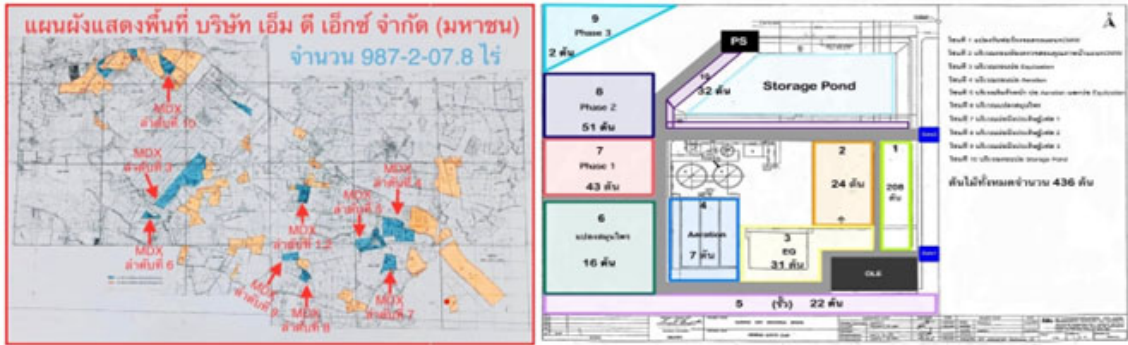

ภาพประกอบโครงการบริหารจัดการพื้นที่สีเขียว (ตลาดคาร์บอนภาคสมัครใจ T-VER)

- โครงการส่งเสริมคุณภาพชีวิตให้กับโรงงาน บริษัทดำเนินการ ซ่อมแซมไหล่ทาง, พื้นผิวจราจร และงานตีเส้นจราจร ภายในนิคมอุตสาหกรรมเกตเวย์ ซิตี้ เพื่อลดการบาดเจ็บ และอุบัติเหตุ

แผนซ่อมบำรุงทางจราจรที่สังกัดจากนิคมฯภายในนิคมอุตสาหกรรมเกตเวย์ ซิตี้ (แสดงในตาราง)

ลำดับ	รายละเอียด	จุดจราจร - ระยะทาง (กม.)																			
		1	2	3	4	5	6	7	8	9	10	11	12	13	14	15	16	17	18	19	20
1	การซ่อมแซมผิวจราจรสายจราจรในเขตนิคมฯ																				
2	การซ่อมแซมผิวจราจรสายจราจรในเขตนิคมฯ																				
3	การซ่อมแซมผิวจราจรสายจราจรในเขตนิคมฯ																				
4	การซ่อมแซมผิวจราจรสายจราจรในเขตนิคมฯ																				
5	การซ่อมแซมผิวจราจร																				
6	การซ่อมแซมผิวจราจร																				

หมายเหตุ: ตารางแสดงแผนซ่อมบำรุงทางจราจรที่สังกัดจากนิคมฯภายในนิคมอุตสาหกรรมเกตเวย์ ซิตี้ (แสดงในตาราง)

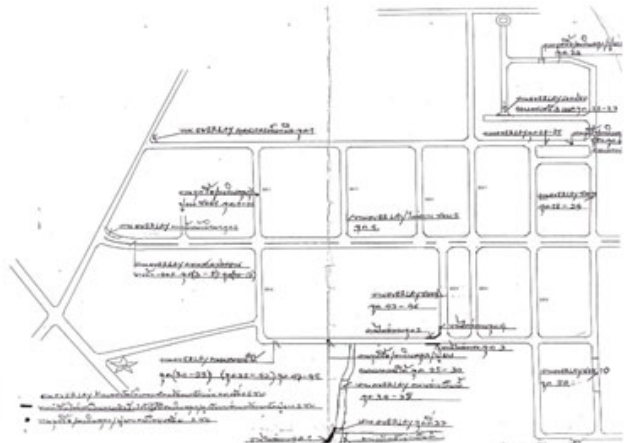

ภาพประกอบการดำเนินงานซ่อมแซมไหล่ทาง, พื้นผิวจราจร และงานตีเส้นจราจร





4. สร้างหลักประกันว่าทุกคนมีการศึกษาที่มีคุณภาพอย่างครอบคลุมและเท่าเทียม และสนับสนุนโอกาสในการเรียนรู้ตลอดชีวิต

(Ensure inclusive and equitable quality education and promote lifelong learning opportunities for all)

- โครงการเปิดบ้านนิคมฯ บริษัทให้ความร่วมมือในการฝึกอบรมครูในประเทศ เพื่อเพิ่มจำนวนครูที่มีคุณภาพ



ภาพประกอบการอบรมให้ความรู้เกี่ยวกับระบบผลิตน้ำประปาและระบบบำบัดน้ำเสียส่วนกลางของนิคมฯ



5. บรรลุความเสมอภาคระหว่างเพศและให้อำนาจของผู้หญิงและเด็กหญิงทุกคน

(Achieve gender equality and empower all women and girls)

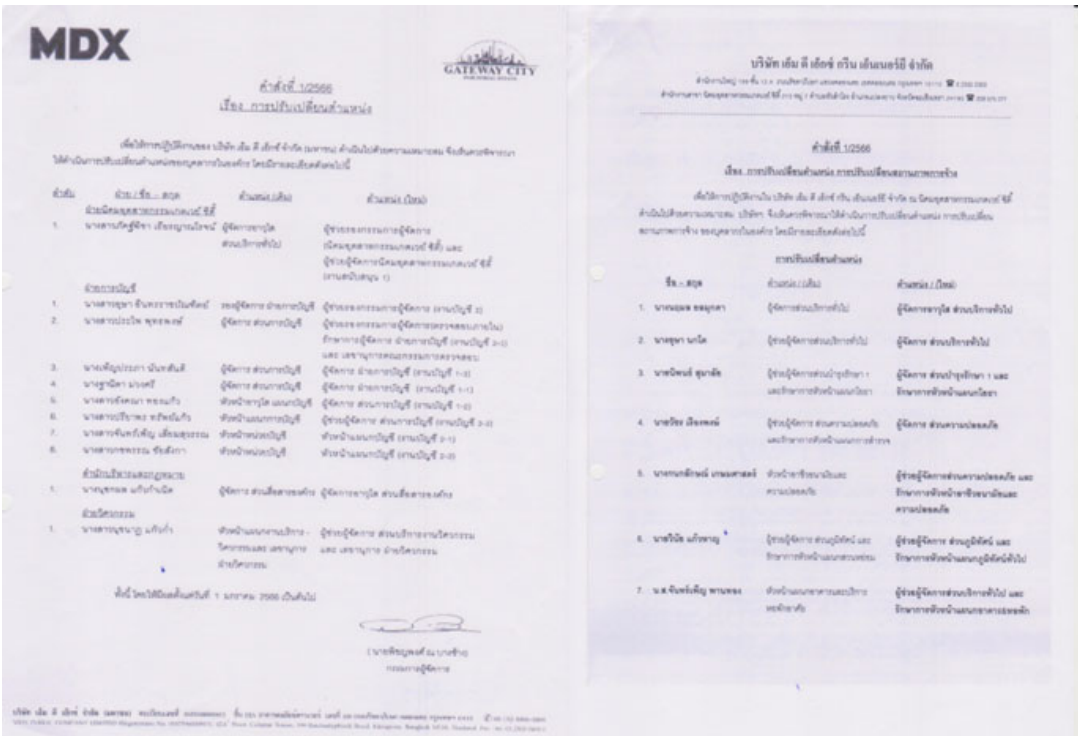

ภาพประกอบ เอกสารปรับเปลี่ยนตำแหน่งฝ่ายบริหารของบริษัทแสดงถึงเสมอภาคระหว่างเพศให้อำนาจของผู้หญิง

ตารางแสดงสัดส่วนพนักงานชายและหญิง ประจำปี 2565
บริษัท เอ็ม ดี เอ็กซ์ จำกัด (มหาชน)

จำนวนพนักงาน รวม เพศชายและหญิง ประจำปี 2565 = 169 / คน			ระดับ มจก. ขึ้นไป		
เพศ		คิดเป็นร้อยละ	เพศ		คิดเป็นร้อยละ
ชาย	114 / คน	67.46%	ชาย	11 / คน	68.75%
หญิง	55 / คน	32.54%	หญิง	5 / คน	31.25%

ภาพประกอบ ตารางแสดงสัดส่วนพนักงานชาย / หญิง บริษัท เอ็มดี เอ็กซ์ จำกัด (มหาชน)



6. สร้างหลักประกันเรื่องน้ำและการสุขาภิบาลให้มีการจัดการอย่างยั่งยืน และมีสภาพพร้อมใช้สำหรับทุกคน

- (Ensure availability and sustainable management of water and sanitation for all)**
- โครงการนักสืบสายน้ำ บริษัทจัดกิจกรรมโครงการปกป้องและฟื้นฟูระบบนิเวศที่เกี่ยวข้องกับแหล่งน้ำ



ภาพประกอบจัดกิจกรรมโครงการนักสืบสายน้ำ “ เฝ้าระวังคลองวังด้วน “ การตรวจวัดคุณภาพน้ำเบื้องต้น ในพื้นที่

- โครงการพัฒนาแหล่งน้ำสาธารณะ บริษัทจัดกิจกรรมขุดลอกแหล่งน้ำสาธารณะ เพื่อสนับสนุนและเพิ่มความเข้มแข็งในการมีส่วนร่วมของชุมชนท้องถิ่นในการพัฒนาการจัดการน้ำ



- โครงการส่งเสริมคุณภาพชีวิตให้กับโรงงาน การใช้น้ำอย่างมีประสิทธิภาพ การจัดการน้ำเสีย เทคโนโลยีการนำน้ำกลับมาใช้ใหม่



ภาพประกอบมีการผันน้ำที่ผ่านการบำบัดน้ำเสียกลับเข้าสู่กระบวนการผลิตน้ำประปาต้นน้ำ กลางน้ำ และปลายน้ำของคลองวังด้วน



7. สร้างหลักประกันว่าทุกคนเข้าถึงพลังงานสมัยใหม่ในราคาที่ซื้อหาได้ เชื่อถือได้ และยั่งยืน

(Ensure access to affordable, reliable, sustainable and modern energy for all)

- โครงการพลังงานทดแทน

บริษัทมีการเพิ่มสัดส่วนของพลังงานทดแทนในการผสมผสานการใช้พลังงาน โดยการติดตั้ง Floating Solar ในอ่างเก็บน้ำตบนิคมอุตสาหกรรมเกตเวย์ ซิตี้ ขนาด 117.35 kWp เพื่อใช้เป็นพลังงานทางเลือกที่สะอาด และลดการใช้ไฟฟ้าจากการไฟฟ้า ส่วนภูมิภาคในกระบวนการผลิตน้ำประปาของนิคมฯ โดยในปี พ.ศ. 2565 สามารถผลิตไฟฟ้าได้ 130,336.98 kWh เป็นการช่วยลดการปล่อยก๊าซเรือนกระจกได้ 90,362.63 kgCO₂e ต่อปี

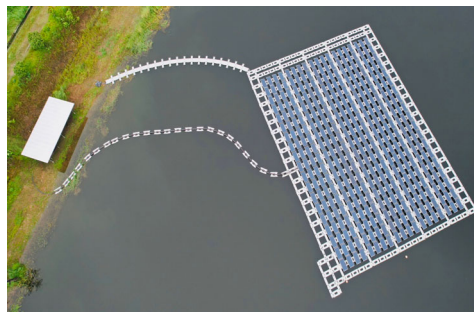

ภาพประกอบ Floating Solar ในอ่างเก็บน้ำตบนิคมอุตสาหกรรมเกตเวย์ ซิตี้ ขนาด 117.35 kWp

บริษัทมีการเพิ่มสัดส่วนของพลังงานทดแทนในการผสมผสานการใช้พลังงาน โดยการติดตั้ง Solar Rooftop บนหลังคาอาคารสำนักงานนิคมอุตสาหกรรมเกตเวย์ ซิตี้ ขนาด 11.70 kWh เพื่อใช้เป็นพลังงานทางเลือกและลดการใช้ไฟฟ้าจากกริดไฟฟ้าส่วนภูมิภาคของกิจกรรมในอาคารสำนักงานนิคมฯ โดยในปี พ.ศ. 2565 สามารถผลิตไฟฟ้าได้ 15,449.01 kWh เป็นการช่วยลดการปล่อยก๊าซเรือนกระจกได้ 10,710.80 kgCO₂e ต่อปี



Solar Rooftop บนหลังคาอาคารสำนักงานนิคมอุตสาหกรรมเกตเวย์ ซิตี้ ขนาด 11.70 kWh



8. ส่งเสริมการเติบโตทางเศรษฐกิจที่ต่อเนื่อง ครอบคลุม และยั่งยืน การจ้างงานเต็มที่ และมีผลผลิตภาพ และการมีงานที่สมควรสำหรับทุกคน

(Promote sustained, inclusive and sustainable economic growth, full and productive employment and decent work for all)

- โครงการปลูกต้นไม้เพิ่มพื้นที่สีเขียว





9. สร้างโครงสร้างพื้นฐานที่มีความทนทาน ส่งเสริมการพัฒนาอุตสาหกรรมที่ครอบคลุมและยั่งยืน และส่งเสริมนวัตกรรม (Build resilient infrastructure, promote inclusive and sustainable industrialization and foster innovation)

- โครงการส่งเสริมอาชีพอย่างยั่งยืนให้กับชุมชน บริษัทสนับสนุนช่วยเหลือที่ดินทำกินให้กับชุมชน

ซีอีพีการประปาเขต 5 นครปฐม 5 อำเภอ (ปทุมธานี) โครงการที่ดินเลขที่ 236002 - 236007 อำเภอสามชัย จังหวัดสุพรรณบุรีเขต 5 (บางส่วนของ)



แปลงนาชลประทาน



เช่าทำกิน

ลำดับ	เลขโฉนดที่ดิน	ขนาดที่ดิน (ไร่)	เนื้อที่			แปลง	ประเภทที่ดิน	จำนวนแปลง
			ไร่	งาน	วา			
1	236002-236007	117.35	0	0	117.35	ที่นา	117.35	
2	236002-236007	117.35	0	0	117.35	ที่นา	117.35	
3	236002-236007	117.35	0	0	117.35	ที่นา	117.35	
4	236002-236007	117.35	0	0	117.35	ที่นา	117.35	
5	236002-236007	117.35	0	0	117.35	ที่นา	117.35	
6	236002-236007	117.35	0	0	117.35	ที่นา	117.35	
7	236002-236007	117.35	0	0	117.35	ที่นา	117.35	
8	236002-236007	117.35	0	0	117.35	ที่นา	117.35	
9	236002-236007	117.35	0	0	117.35	ที่นา	117.35	
10	236002-236007	117.35	0	0	117.35	ที่นา	117.35	
11	236002-236007	117.35	0	0	117.35	ที่นา	117.35	
12	236002-236007	117.35	0	0	117.35	ที่นา	117.35	
13	236002-236007	117.35	0	0	117.35	ที่นา	117.35	
14	236002-236007	117.35	0	0	117.35	ที่นา	117.35	
15	236002-236007	117.35	0	0	117.35	ที่นา	117.35	
16	236002-236007	117.35	0	0	117.35	ที่นา	117.35	
17	236002-236007	117.35	0	0	117.35	ที่นา	117.35	
18	236002-236007	117.35	0	0	117.35	ที่นา	117.35	
19	236002-236007	117.35	0	0	117.35	ที่นา	117.35	
20	236002-236007	117.35	0	0	117.35	ที่นา	117.35	
รวมทั้งสิ้น		117.35	0	0	117.35		117.35	

Floating Solar ในอ่างเก็บน้ำดิบนิคมอุตสาหกรรมเกตเวย์ ซิตี้ ขนาด 117.35 kWp และการติดตั้ง Solar Rooftop บนหลังคาอาคารสำนักงานนิคมอุตสาหกรรมเกตเวย์ ซิตี้ ขนาด 11.70 kWh



ภาพประกอบ Floating Solar ในอ่างเก็บน้ำดิบนิคมอุตสาหกรรมเกตเวย์ ซิตี้



ภาพประกอบ Solar Rooftop บนหลังคาอาคารสำนักงานนิคม



12. สร้างหลักประกันให้มีแบบแผนการผลิตและการบริโภคที่ยั่งยืน (Ensure sustainable consumption and production patterns)

- โครงการ **Eco Green Network** เป็นกลไกที่ กนอ.ได้จัดทำไว้ เพื่อให้เกิดการขับเคลื่อนของเมืองอุตสาหกรรมเชิงนิเวศ โดยบริษัทเป็นส่วนหนึ่งของ Network วิ่งได้สนับสนุนการขับเคลื่อน และการยกระดับในการเป็นเมืองอุตสาหกรรมเชิงนิเวศ



ภาพประกอบการประชุม Eco Green Network



13. ปฏิบัติการอย่างเร่งด่วนเพื่อต่อสู้กับการเปลี่ยนแปลงสภาพภูมิอากาศและผลกระทบที่เกิดขึ้น

(Take urgent action to combat climate change and its impacts)

- โครงการปลูกต้นไม้เพิ่มพื้นที่สีเขียว



ภาพประกอบโครงการเพิ่มพื้นที่สีเขียวรักษาสิ่งแวดล้อม บริเวณแลนด์มาร์ค บมจ.เอ็ม ดี เอ็มจี

โครงการ EIA Monitoring บริษัท ร่วมกับ กนอ. และคณะกรรมการติดตามตรวจสอบการปฏิบัติตามรายงานผลกระทบสิ่งแวดล้อม เพื่อร่วมกันให้ข้อคิดเห็น ข้อเสนอแนะ เพื่อปรับปรุงแก้ไขการปฏิบัติงานของผู้มีส่วนได้ส่วนเสียไม่ให้เกิดผลกระทบสิ่งแวดล้อม



ภาพประกอบการประชุม EIA Monitor



15. ปกป้อง ป่าผืน และสลับสนุนการใช้ระบบนิเวศบนบกอย่างยั่งยืน จัดการป่าไม้อย่างยั่งยืน ต่อสู้การกลายสภาพเป็นทะเลทราย หยุดการเสื่อมโทรมของที่ดินและฟื้นสภาพกลับมาใหม่ และหยุดการสูญเสียความหลากหลายทางชีวภาพ
(Protect, restore and promote sustainable use of terrestrial ecosystems, sustainably manage forests, combat desertification, and halt and reverse land degradation and halt biodiversity loss)
- โครงการปลูกต้นไม้เพิ่มพื้นที่สีเขียว
 - โครงการปันน้ำใจสู่ชุมชน
 - โครงการบริหารจัดการพื้นที่สีเขียว



16. ส่งเสริมสังคมที่สงบสุขและครอบคลุม เพื่อการพัฒนาที่ยั่งยืน ให้ทุกคนเข้าถึงความยุติธรรม และสร้างสถาบันที่มีประสิทธิภาพ รับผิดชอบ และครอบคลุมในทุกกระดับ
(Promote peaceful and inclusive societies for sustainable development, provide access to justice for all and build effective, accountable and inclusive institutions at all levels)
- โครงการต่อต้านยาเสพติด บริษัทดำเนินการตรวจหาสารเสพติดก่อนเข้าทำงาน เพื่อเป็นการคัดกรองพนักงาน และรวมถึงการใช้นโยบายผู้เสพเป็นผู้ป่วย โดยให้ออกสกับพนักงานที่พบว่าถ้ามีการเสพยาเสพติดจะนำส่งเพื่อบำบัด และให้ออกสเข้าทำงานเมื่อทำการรักษาจนหายแล้ว

สรุปการตรวจหาสารเสพติดพนักงานเข้าใหม่ ประจำปี 2565					
บริษัท เอ็ม ดี เอ็กซ์ จำกัด (มหาชน) - นิคมอุตสาหกรรมเกตเวย์ ซิตี้					
ว/ด/ป	ลำดับ	รายชื่อ	ผลการตรวจ		หมายเหตุ
			ผ่าน	ไม่ผ่าน	
28/2/65	1	นายมงคล แทนสา	✓		
14/6/65	2	นายธีรเมธ ตูภาวรงค์	✓		
16/6/65	3	น.ส.น้ำเพชร สุขประเสริฐ	✓		
17/6/65	4	นายธีรพล ตูธาวงษ์	✓		
17/6/65	5	นายสมใจ ดาว	✓		
17/6/65	6	นายสิริวิทย์ นันทพานิช	✓		
16/9/65	7	นายอุทธรนา นิยมสุข	✓		
27/9/65	8	นางสาวสุจิตรา ปินะดา	✓		
3/10/65	9	นายธนพล ทวงทุม	✓		
3/10/65	10	นายกุลชาติ ดันไส้	✓		
5/10/65	11	นางสาว มัดธิมา แทนสา	✓		
10/10/65	12	นางสาวปทุมพร สังข์ทอง	✓		
10/10/65	13	นายทัศนัย นพแก้ว	✓		
10/10/65	14	นายอุมินทร์ ฤทธิ์ชาญชัย	✓		
7/12/65	16	นายประจักษ์ ศรีโพล	✓		



ภาพประกอบ การตรวจหาสารเสพติดพนักงานเข้าใหม่



17. เสริมความเข้มแข็งให้แก่กลไกการดำเนินงานและฟื้นฟูสภาพหุ้นส่วนความร่วมมือระดับโลกสำหรับการพัฒนาที่ยั่งยืน
(Strengthen the means of implementation and revitalize the Global Partnership for Sustainable Development)

- โครงการอำเภอก่อตั้งใหม่ที่ บริษัทสนับสนุนพื้นที่ห้องประชุมให้กับหน่วยงานราชการ อำเภอลำปางยาว ในการจัดประชุมโครงการ อำเภอก่อตั้งใหม่ที่



ภาพประกอบหนังสือวาระการประชุม



ภาพประกอบการประชุมอำเภอก่อตั้งใหม่ที่



4. การวิเคราะห์และคำอธิบายของฝ่ายจัดการ

งบการเงินปี 2565 ตรวจสอบโดยนางสาว ชลธิชา เลิศวิไล ผู้สอบบัญชีรับอนุญาต เลขทะเบียน 12258 จากบริษัท ซี ดับเบิ้ลยู ดับเบิ้ลยู พี จำกัด

ผู้สอบบัญชีได้ตรวจสอบงบการเงินของบริษัทฯ และได้ให้ความเห็นว่า ยกเว้นผลกระทบต่องบการเงินรวมซึ่งอาจเกิดขึ้นจากรายการในหมายเหตุประกอบงบการเงินรวมข้อ 16 งบการเงินรวมและงบการเงินเฉพาะกิจการ แสดงฐานะการเงินรวมและฐานะการเงินเฉพาะกิจการ ณ วันที่ 31 ธันวาคม 2565 ผลการดำเนินงานรวมและผลการดำเนินงานเฉพาะกิจการ และกระแสเงินสดรวมและกระแสเงินสดเฉพาะกิจการ สำหรับปีสิ้นสุดวันเดียวกัน โดยถูกต้องตามที่ควรในสาระสำคัญตามมาตรฐานการรายงานทางการเงิน

รายการในหมายเหตุประกอบงบการเงินรวมข้อ 16 เป็นเรื่องเงินลงทุนในกิจการร่วมค้าโดยการลงทุนทางอ้อมผ่านบริษัทย่อย ซึ่งแสดงตามวิธีส่วนได้เสียในงบแสดงฐานะการเงินรวมเป็นหนี้สินในกิจการร่วมค้าจำนวน 61.80 ล้านบาทนั้น ใช้ข้อมูลจากงบการเงินที่จัดทำขึ้นโดยผู้บริหารเพื่อใช้ในการปรับมูลค่าหนี้สินในการร่วมค้าและรับรู้ส่วนแบ่งขาดทุนในการร่วมค้า เนื่องจากงบการเงินของกิจการร่วมค้าดังกล่าวสำหรับปี สิ้นสุดวันที่ 31 ธันวาคม 2565 ยังไม่ผ่านการตรวจสอบจากผู้สอบบัญชีรับอนุญาต จึงไม่สามารถตรวจสอบให้ได้หลักฐานการสอบบัญชีที่เหมาะสมอย่างเพียงพอที่จะระบุได้ว่าจำเป็นต้องปรับปรุงงบการเงินรวมสำหรับปีสิ้นสุดวันที่ 31 ธันวาคม 2565 หรือไม่เพียงใด

ตารางสรุปรูฐานะการเงินและผลการดำเนินงาน
ฐานะทางการเงิน

(หน่วย : ล้านบาท)	งบการเงินรวม					
	31 ธันวาคม 2565		31 ธันวาคม 2564		31 ธันวาคม 2563	
สินทรัพย์						
สินทรัพย์หมุนเวียน						
เงินสดและรายการเทียบเท่าเงินสด	2,097.13	29.86%	910.12	13.58%	1,150.37	19.48%
ลูกหนี้การค้าและลูกหนี้หมุนเวียนอื่น - กิจการที่เกี่ยวข้องกัน	1.77	0.03%	2.32	0.03%	1.82	0.03%
ลูกหนี้การค้าและลูกหนี้หมุนเวียนอื่น - กิจการอื่น	44.71	0.64%	339.72	5.07%	37.26	0.63%
เงินให้กู้ยืมระยะสั้นแก่บุคคลที่เกี่ยวข้องกัน	-	-	-	-	-	-
ต้นทุนการพัฒนาอสังหาริมทรัพย์	412.76	5.88%	427.04	6.37%	441.29	7.47%
สินค้าคงเหลือ	0.64	0.01%	0.64	0.01%	0.68	0.01%
สินทรัพย์ภาษีเงินได้ของงวดปัจจุบัน	3.27	0.05%	1.85	0.03%	2.24	0.04%
สินทรัพย์ทางการเงินหมุนเวียนอื่น	476.67	6.79%	1,169.80	17.45%	678.30	11.48%
รวมสินทรัพย์หมุนเวียน	3,036.95	43.24%	2,851.50	42.54%	2,311.95	39.15%
สินทรัพย์ไม่หมุนเวียน						
เงินฝากสถาบันการเงินที่ถูกอายัด	-	-	210.74	3.14%	210.74	3.57%
สินทรัพย์ทางการเงินไม่หมุนเวียนอื่น	759.11	10.81%	522.18	7.79%	591.26	10.01%
เงินลงทุนในบริษัทร่วม	2,767.79	39.41%	2,644.53	39.45%	2,316.38	39.22%
เงินลงทุนในบริษัทย่อย	-	-	-	-	-	-
เงินให้กู้ยืมระยะยาวแก่บริษัทย่อย	-	-	-	-	-	-
เงินให้กู้ยืมระยะยาวแก่กิจการที่เกี่ยวข้องกัน	-	-	-	-	-	-
เงินให้กู้ยืมระยะยาวแก่กิจการเฉพาะกิจ	-	-	-	-	-	-
ที่ดินรอการพัฒนา	67.68	0.96%	67.68	1.01%	67.68	1.15%
อสังหาริมทรัพย์เพื่อการลงทุน	142.63	2.03%	144.24	2.15%	146.29	2.48%
ที่ดิน อาคารและอุปกรณ์	164.56	2.34%	162.68	2.43%	155.36	2.63%
สินทรัพย์สิทธิการใช้	7.77	0.11%	13.59	0.20%	19.96	0.34%
สินทรัพย์ไม่มีตัวตนอื่น	0.57	0.01%	0.65	0.01%	0.28	0.00%
สินทรัพย์ภาษีเงินได้รอการตัดบัญชี	9.44	0.13%	9.16	0.14%	10.73	0.18%
สินทรัพย์ไม่หมุนเวียนอื่น	66.45	0.95%	76.92	1.15%	75.40	1.28%
รวมสินทรัพย์ไม่หมุนเวียน	3,986.01	56.76%	3,852.38	57.46%	3,594.09	60.85%
รวมสินทรัพย์	7,022.96	100.00%	6,703.88	100.00%	5,906.04	100.00%

สรุปฐานะทางการเงิน (ต่อ)

(หน่วย : ล้านบาท)	งบการเงินรวม					
	31 ธันวาคม 2565		31 ธันวาคม 2564		31 ธันวาคม 2563	
หนี้สินและส่วนของผู้ถือหุ้น						
หนี้สินหมุนเวียน						
เจ้าหนี้หมุนเวียนอื่น - กิจการที่เกี่ยวข้องกัน	3.20	0.05%	3.10	0.04%	2.95	0.04%
เจ้าหนี้หมุนเวียนอื่น - กิจการอื่น	83.67	1.19%	94.80	1.35%	76.79	1.09%
เงินกู้ยืมระยะสั้นจากกิจการที่เกี่ยวข้องกัน	8.24	0.12%	-	-	-	-
ส่วนของหนี้สินที่ถึงกำหนดชำระภายในหนึ่งปี						
หนี้สินตามแผนฟื้นฟูกิจการ	55.86	0.80%	138.57	1.97%	164.22	2.34%
เงินกู้ยืมระยะยาวจากกิจการอื่น	50.40	0.72%	50.40	0.72%	50.40	0.72%
หนี้สินตามสัญญาเช่า	6.72	0.10%	6.37	0.09%	6.09	0.09%
ภาษีเงินได้นิติบุคคลค้างจ่าย	2.84	0.04%	26.12	0.37%	5.60	0.08%
รวมหนี้สินหมุนเวียน	210.94	3.00%	319.35	4.55%	306.05	4.36%
หนี้สินไม่หมุนเวียน						
หนี้สินในการร่วมค้า	61.80	0.88%	61.80	0.88%	61.80	0.88%
หนี้สินตามแผนฟื้นฟูกิจการ	-	-	-	-	-	-
เงินกู้ยืมระยะยาวจากกิจการที่เกี่ยวข้องกัน	1.75	0.02%	1.75	0.02%	1.75	0.02%
หนี้สินตามสัญญาเช่า	2.31	0.03%	9.03	0.13%	15.75	0.22%
หนี้สินภาษีเงินได้รอการตัดบัญชี	53.76	0.77%	6.81	0.10%	20.02	0.29%
ประมาณการหนี้สินไม่หมุนเวียนสำหรับผลประโยชน์พนักงาน	92.19	1.31%	104.90	1.49%	108.36	1.54%
หนี้สินไม่หมุนเวียนอื่น	2.86	0.04%	2.84	0.04%	2.92	0.04%
รวมหนี้สินไม่หมุนเวียน	214.67	3.06%	187.12	2.66%	210.60	3.00%
รวมหนี้สิน	425.60	6.06%	506.48	7.21%	516.65	7.36%
ส่วนของผู้ถือหุ้น						
ทุนเรือนหุ้น						
ทุนจดทะเบียน						
หุ้นสามัญ 475,630,378 หุ้น มูลค่าหุ้นละ 10.00 บาท	4,756.30		4,756.30		4,756.30	
ทุนที่ออกและชำระแล้ว						
หุ้นสามัญ 475,593,142 หุ้น มูลค่าหุ้นละ 10.00 บาท	4,755.93	67.72%	4,755.93	67.72%	4,755.93	67.72%
กำไร(ขาดทุน)สะสม	(676.24)	(9.63%)	(746.96)	(10.64%)	(1,154.41)	(16.44%)
หุ้นทุนซื้อคืน	(645.88)	(9.20%)	(645.88)	(9.20%)	(645.88)	(9.20%)
องค์ประกอบอื่นของส่วนของผู้ถือหุ้น	241.36	3.44%	50.69	0.72%	(90.70)	(1.29%)
รวมส่วนของบริษัทใหญ่	3,675.16	52.33%	3,413.78	48.61%	2,864.94	40.79%
ส่วนได้เสียที่ไม่มีอำนาจควบคุม	2,922.20	41.61%	2,783.62	39.64%	2,524.45	35.95%
รวมส่วนของผู้ถือหุ้น	6,597.36	93.94%	6,197.40	88.24%	5,389.39	76.74%
รวมหนี้สินและส่วนของผู้ถือหุ้น	7,022.96	100.00%	6,703.88	95.46%	5,906.04	84.10%

สรุปผลการดำเนินงาน

(หน่วย : ล้านบาท)	งบการเงินรวม		
	31 ธันวาคม 2565	31 ธันวาคม 2564	31 ธันวาคม 2563
รายได้จากการขายที่ดิน	74.98	108.21	107.51
รายได้ค่าเช่า	30.19	30.01	31.35
รายได้ค่าบริการสาธารณูปโภค	143.27	139.78	125.85
รายได้ค่าที่ปรึกษาและบริหาร	65.31	62.83	62.85
รวมรายได้	313.75	340.83	327.57
ต้นทุนจากการขายที่ดิน	(15.98)	(15.31)	(26.98)
ต้นทุนค่าเช่า	(11.27)	(11.93)	(12.41)
ต้นทุนค่าบริการสาธารณูปโภค	(93.49)	(92.80)	(84.42)
ต้นทุนค่าที่ปรึกษาและบริหาร	(50.61)	(52.56)	(47.41)
รวมต้นทุน	(171.35)	(172.60)	(171.22)
กำไร(ขาดทุน)ขั้นต้น	142.40	168.23	156.35
รายได้เงินปันผล	17.94	12.87	12.23
รายได้ดอกเบี้ย	17.83	6.59	14.32
รายได้อื่น	3.33	3.99	5.99
ผลขาดทุนด้านเครดิตที่คาดว่าจะเกิดขึ้นและรายการโอนกลับ	(8.17)	22.62	(1.75)
ผลกำไร(ขาดทุน)จากการวัดมูลค่าสินทรัพย์ทางการเงิน	0.86	6.25	(4.77)
ผลเสียหายจากคดีความฟ้องร้อง	(210.74)	-	-
ต้นทุนในการจัดจำหน่าย	(6.23)	(8.26)	(8.80)
ค่าใช้จ่ายในการบริหาร	(423.06)	(340.59)	(324.57)
กำไร(ขาดทุน)จากกิจกรรมดำเนินงาน	(465.83)	(128.30)	(150.99)
ต้นทุนทางการเงิน	(8.14)	(8.37)	(8.71)
ส่วนแบ่งกำไรของบริษัทร่วม	599.89	779.14	388.89
กำไร(ขาดทุน)ก่อนภาษีเงินได้	125.93	642.46	229.19
(ค่าใช้จ่าย)รายได้ภาษีเงินได้	(8.64)	(44.03)	(13.27)
กำไร(ขาดทุน)สำหรับปี	117.29	598.43	215.93
การแบ่งปันกำไร			
ส่วนที่เป็นของผู้ถือหุ้นบริษัทใหญ่	65.73	403.89	148.86
ส่วนที่เป็นของส่วนได้เสียที่ไม่มีอำนาจควบคุม	51.56	194.54	67.07
	117.29	598.43	215.93
กำไร(ขาดทุน)ต่อหุ้นขั้นพื้นฐาน			
ส่วนที่เป็นของผู้ถือหุ้นบริษัทใหญ่	0.16	0.98	0.36

สรุปกระแสเงินสด

(หน่วย : ล้านบาท)	งบการเงินรวม		
	31 ธันวาคม 2565	31 ธันวาคม 2564	31 ธันวาคม 2563
กระแสเงินสดจากกิจกรรมดำเนินงาน			
กำไร(ขาดทุน)สำหรับปี	117.29	598.43	215.93
รายการปรับกระทบกำไร(ขาดทุน)เป็นเงินสดรับ(จ่าย)			
ค่าใช้จ่าย(รายได้)ภาษีเงินได้	8.64	44.03	13.27
โอนกลับผลขาดทุนจากมูลค่าต้นทุนการพัฒนาอสังหาริมทรัพย์	(2.77)	-	-
โอนกลับขาดทุนจากมูลค่าสินค้าคงเหลือลดลง	-	(0.01)	-
ผลขาดทุนด้านเครดิตที่คาดว่าจะเกิดขึ้นและรายการโอนกลับ	8.17	(22.62)	1.75
ค่าเสื่อมราคา	26.56	25.80	25.68
ค่าตัดจำหน่าย	0.09	0.05	0.04
ค่าใช้จ่ายตัดจ่าย-ลูกหนี้หมุนเวียนอื่น	7.10	6.78	6.95
ค่าใช้จ่ายตัดจ่าย-สินทรัพย์ไม่หมุนเวียน	37.91	-	36.28
ผลขาดทุนจากการไม่ได้รับคืนเงินภาษีขอคืน		18.05	-
ตัดจำหน่ายที่ดิน อาคาร และอุปกรณ์		0.00	-
(กำไร)ขาดทุนจากการจำหน่ายสินทรัพย์ถาวร	(0.79)	(0.55)	1.69
ตัดจำหน่ายสินทรัพย์ไม่หมุนเวียนอื่น	-	1.16	-
กำไรจากการจำหน่ายสินทรัพย์ทางการเงิน	(0.13)	-	(2.57)
(กำไร)ขาดทุนจากการวัดมูลค่าสินทรัพย์ทางการเงิน	(0.86)	(6.25)	4.77
ขาดทุนจากการเลิกและชำระบัญชีของบริษัทย่อย			0.00
ขาดทุนจากการตัดจำหน่ายสินทรัพย์ภาษีเงินได้	-	0.97	0.93
ผลขาดทุนจากการด้อยค่าของเงินลงทุน		-	-
โอนกลับขาดทุนจากการด้อยค่าของเงินลงทุน		-	-
ผลเสียหายจากคดีความฟ้องร้อง	210.74	-	-
ส่วนแบ่งกำไรเงินลงทุนในบริษัทร่วม	(599.89)	(779.14)	(388.89)
ค่าใช้จ่ายผลประโยชน์ของพนักงาน	7.37	7.31	8.64
รายได้เงินปันผล	(17.94)	(12.87)	(12.23)
รายได้ดอกเบี้ย	(17.83)	(6.59)	(14.32)
ค่าใช้จ่ายดอกเบี้ย	8.14	8.37	8.71
กำไร(ขาดทุน)จากการดำเนินงานก่อนการเปลี่ยนแปลง			
ในสินทรัพย์และหนี้สินดำเนินงาน	(190.15)	(135.12)	(93.37)
สินทรัพย์ดำเนินงาน(เพิ่มขึ้น)ลดลง			
ลูกหนี้การค้าและลูกหนี้หมุนเวียนอื่น	287.06	(309.21)	(12.26)
สินทรัพย์ที่เกิดจากสัญญา		-	-
ต้นทุนการพัฒนาอสังหาริมทรัพย์	17.05	14.24	26.98
สินค้าคงเหลือ	0.00	0.05	-
สินทรัพย์ไม่หมุนเวียนอื่น	(80.81)	(1.87)	(14.28)
หนี้สินดำเนินงานเพิ่มขึ้น(ลดลง)			
เจ้าหนี้หมุนเวียนอื่น	(12.74)	3.81	3.99
ประมาณการหนี้สินไม่หมุนเวียนสำหรับผลประโยชน์พนักงาน	(12.84)	(6.21)	(8.24)
หนี้สินไม่หมุนเวียนอื่น	0.02	(0.09)	0.08
กระแสเงินสดสุทธิได้มาจาก(ใช้ไป)การดำเนินงาน	7.59	(434.39)	(97.11)
เงินสดรับจากดอกเบี้ย	11.84	1.37	3.20
เงินสดรับจากภาษีเงินได้	43.91	1.42	-
เงินสดจ่ายในภาษีเงินได้	(35.91)	(23.71)	(11.91)
กระแสเงินสดสุทธิได้มาจาก(ใช้ไป)กิจกรรมดำเนินงาน	27.43	(455.31)	(105.81)

สรุปกระแสเงินสด (ต่อ)

(หน่วย : ล้านบาท)	งบการเงินรวม		
	31 ธันวาคม 2565	31 ธันวาคม 2564	31 ธันวาคม 2563
กระแสเงินสดจากกิจกรรมลงทุน			
เงินสดจ่ายในสินทรัพย์ทางการเงินหมุนเวียนอื่น	(131.42)	(672.10)	(311.04)
เงินสดรับจากสินทรัพย์ทางการเงินหมุนเวียนอื่น	825.13	181.17	381.69
เงินสดจ่ายในสินทรัพย์ทางการเงินไม่หมุนเวียนอื่น	-	-	(25.00)
เงินสดรับจากสินทรัพย์ทางการเงินไม่หมุนเวียนอื่น	-	-	76.46
เงินสดรับคืนทุนจากการลดทุนจดทะเบียนของบริษัทร่วม	198.46	247.55	115.24
เงินสดจ่ายจากการเลิกบริษัทย่อย			(0.04)
เงินสดจ่ายซื้อเงินลงทุนในบริษัทย่อย		-	-
เงินสดจ่ายจากเงินให้กู้ยืมระยะยาวแก่บริษัทย่อย		-	-
เงินสดรับจากเงินให้กู้ยืมระยะยาวแก่บริษัทย่อย		-	-
เงินสดรับจากเงินให้กู้ยืมระยะยาวแก่กิจการที่เกี่ยวข้องกัน	7.56	-	-
เงินสดรับจากเงินให้กู้ยืมระยะยาวแก่กิจการเฉพาะกิจ	2.49	21.78	-
เงินสดจ่ายซื้อสิทธิเรียกร้อง	(20.00)	-	-
เงินสดจ่ายซื้ออสังหาริมทรัพย์เพื่อการลงทุน	(2.37)	(0.39)	(0.47)
เงินสดรับจากการจำหน่ายที่ดิน อาคารและอุปกรณ์	0.79	0.56	0.72
เงินสดจ่ายซื้อที่ดิน อาคารและอุปกรณ์	(15.64)	(16.08)	(16.13)
เงินสดจ่ายซื้อสินทรัพย์ไม่มีตัวตนอื่น	(0.01)	(0.42)	(0.02)
เงินสดรับจากเงินปันผล	365.89	422.84	126.81
เงินสดรับจากดอกเบี้ย	2.54	5.95	15.70
กระแสเงินสดสุทธิได้มาจาก(ใช้ไปใน)กิจกรรมลงทุน	1,233.43	190.84	363.90
กระแสเงินสดจากกิจกรรมจัดหาเงิน			
เงินสดจ่ายในเจ้าหนี้ค่าสินทรัพย์	(9.14)	(2.43)	(1.25)
เงินสดรับจากเงินกู้ยืมระยะสั้นจากกิจการที่เกี่ยวข้องกัน	10.00	-	-
เงินสดจ่ายจากเงินกู้ยืมระยะสั้นจากกิจการที่เกี่ยวข้องกัน	(1.76)	-	-
เงินสดจ่ายในหนี้สินจากสัญญาเช่า	(6.82)	(6.68)	(5.47)
เงินสดจ่ายชำระหนี้ตามแผนฟื้นฟูกิจการ	(82.70)	(25.65)	(0.00)
เงินสดจ่ายดอกเบี้ย	(0.04)	-	(1.06)
เงินสดจ่ายในเงินปันผลจ่ายให้ส่วนได้เสียที่ไม่มีอำนาจควบคุม	(21.38)	(12.83)	-
เงินสดรับจากการเพิ่มทุนจากส่วนได้เสียที่ไม่มีอำนาจควบคุม	0.00	-	-
กระแสเงินสดสุทธิได้มาจาก(ใช้ไปใน)กิจกรรมจัดหาเงิน	(111.83)	(47.59)	(7.79)
เงินสดและรายการเทียบเท่าเงินสดเพิ่มขึ้น(ลดลง)สุทธิ			
ก่อนผลกระทบของอัตราแลกเปลี่ยน	1,149.02	(312.06)	250.30
ผลกระทบของอัตราแลกเปลี่ยนที่มีต่อเงินสดและรายการเทียบเท่าเงินสด	37.99	71.81	0.44
เงินสดและรายการเทียบเท่าเงินสดเพิ่มขึ้น(ลดลง)สุทธิ	1,187.02	(240.25)	250.74
เงินสดและรายการเทียบเท่าเงินสดต้นปี	910.12	1,150.37	899.63
เงินสดและรายการเทียบเท่าเงินสดปลายปี	2,097.13	910.12	1,150.37

อัตราส่วนทางการเงินที่สำคัญ

		ปี 2565	ปี 2564	ปี 2563
อัตราส่วนสภาพคล่อง				
อัตราส่วนสภาพคล่อง	เท่า	14.40	8.93	7.55
อัตราส่วนสภาพคล่องหมุนเร็ว	เท่า	10.16	3.92	3.89
อัตราส่วนสภาพคล่องกระแสเงินสด	เท่า	0.10	(1.46)	(0.37)
อัตราส่วนหมุนเวียนลูกหนี้การค้า	เท่า	6.36	6.32	6.36
อัตราส่วนหมุนเวียนสินค้าคงเหลือ	เท่า	0.04	0.04	0.06
อัตราส่วนแสดงความสามารถในการทำกำไร				
อัตรากำไรขั้นต้น	%	45.39%	49.36%	47.73%
อัตรากำไรจากการดำเนินงาน	%	(148.47%)	(37.64%)	(46.09%)
อัตรากำไรขั้นต้นจากการขายที่ดิน	%	78.68%	85.85%	74.90%
อัตรากำไรขั้นต้นจากค่าเช่า	%	62.65%	60.25%	60.43%
อัตรากำไรขั้นต้นจากค่าบริการสาธารณูปโภค	%	34.75%	33.61%	32.92%
อัตรากำไรขั้นต้นจากค่าที่ปรึกษาและบริหาร	%	22.52%	16.35%	24.57%
อัตรากำไรสุทธิส่วนที่เป็นของบริษัทใหญ่	%	6.95%	34.45%	20.05%
อัตราส่วนแสดงประสิทธิภาพในการดำเนินงาน				
อัตราส่วนผลตอบแทนจากสินทรัพย์รวม	%	1.71%	9.49%	3.74%
อัตรากำไรหมุนของสินทรัพย์รวม	เท่า	0.14	0.19	0.13
อัตราส่วนผลตอบแทนของผู้ถือหุ้นบริษัทใหญ่	%	1.85%	12.87%	5.33%
อัตราส่วนวิเคราะห์นโยบายทางการเงิน				
อัตราส่วนหนี้สินต่อส่วนของผู้ถือหุ้น	เท่า	0.06	0.08	0.10
อัตราส่วนความสามารถในการชำระดอกเบี้ย	เท่า	(57.26)	(15.32)	(17.34)

ผลการดำเนินงาน

เนื่องจากธุรกิจหลักของบริษัทฯ และบริษัทในเครือในปัจจุบัน คือธุรกิจด้านการพัฒนาอสังหาริมทรัพย์ สาธารณูปโภคพื้นฐาน และพลังงาน ซึ่งล้วนเป็นธุรกิจที่เกี่ยวข้องและสัมพันธ์กับการเจริญเติบโตและการพัฒนาทางเศรษฐกิจของประเทศ โดยธุรกิจหลักของบริษัท เอ็ม ดี เอ็กซ์ จำกัด(มหาชน) คือการพัฒนาเพื่อขายที่ดินและการให้บริการด้านสาธารณูปโภคในนิคมอุตสาหกรรมเกตเวย์ ซิตี้ ซึ่งมีการขยายตัวสัมพันธ์กับการเจริญเติบโตของภาคการผลิตและการลงทุนภาคเอกชน ประกอบกับนโยบายภาครัฐในการดำเนินการด้านสิ่งแวดล้อม ที่เป็นอีกปัจจัยหนึ่งที่ช่วยผลักดันให้เกิดความต้องการพื้นที่ในนิคมอุตสาหกรรม

สำหรับธุรกิจพลังงานซึ่งดำเนินการโดยบริษัทในเครือนั้น เป็นการพัฒนาโครงการโรงไฟฟ้าในลักษณะของโครงการ IPP ซึ่งต้องมีการทำสัญญาซื้อขายไฟฟ้ากับการไฟฟ้าฝ่ายผลิตแห่งประเทศไทยไว้ล่วงหน้าแล้ว ดังนั้นสำหรับโครงการที่ดำเนินการอยู่แล้ว จึงมักไม่ได้รับผลกระทบจากปัจจัยทางเศรษฐกิจโดยรวมมากนัก เว้นแต่เป็นปัจจัยเฉพาะที่เกี่ยวข้องกับโรงไฟฟ้าแต่ละประเภท เช่น ภาวะความแห้งแล้งก็จะมีผลต่อปริมาณน้ำของโรงไฟฟ้าพลังน้ำ ส่วนราคาเชื้อเพลิงแต่ละประเภทก็จะกระทบกับโรงไฟฟ้าที่ต้องใช้เชื้อเพลิงชนิดนั้นๆ

รายได้และต้นทุน

ผลิตภัณฑ์ / บริการ	ดำเนินการโดย	%การถือหุ้น	2565		2564		2563	
			ล้านบาท	%	ล้านบาท	%	ล้านบาท	%
ขายที่ดิน	บมจ เอ็ม ดี เอ็กซ์		74.98	7.93%	108.21	9.23%	107.51	14.48%
ค่าเช่า	บมจ เอ็ม ดี เอ็กซ์		20.65	2.18%	20.47	1.75%	21.81	2.94%
	บมจ จี เอ็ม เอส เพาเวอร์	52.01%	9.54	1.01%	0.74	0.06%	-	-
	บจ เกต เวย์ ดีเวลลอปเม้นท์	35.71%	-	-	8.80	0.75%	9.54	1.28%
ค่าบริการสาธารณูปโภค	บมจ เอ็ม ดี เอ็กซ์		143.27	15.15%	139.78	11.92%	125.85	16.95%
รวมรายได้จากธุรกิจนิคมฯ			248.44	26.28%	278.00	23.71%	264.71	35.65%
ค่าบริการที่ปรึกษา	บมจ เอ็ม ดี เอ็กซ์		26.51	2.80%	27.11	2.31%	31.14	4.19%
	บมจ จี เอ็ม เอส เพาเวอร์	52.01%	38.81	4.10%	35.70	3.05%	31.01	4.18%
	บจ เกต เวย์ ดีเวลลอปเม้นท์	35.71%	-	-	-	-	-	-
	บจ เอ็ม ดี เอ็กซ์ กรีน เอ็นเนอร์ยี	99.99%	-	-	0.02	0.00%	0.70	0.09%
รวมรายได้จากธุรกิจที่ปรึกษาและบริหาร			65.31	6.91%	62.83	5.36%	62.85	8.47%
รายได้จากธุรกิจไฟฟ้า	บมจ จี เอ็ม เอส เพาเวอร์	52.01%	599.89	63.45%	779.14	66.46%	388.89	52.38%
รายได้จากการร่วมค้า	บจ เกต เวย์ ดีเวลลอปเม้นท์	35.71%	-	-	-	-	-	-
รวมรายได้จากธุรกิจไฟฟ้าและการร่วมค้า			599.89	63.45%	779.14	66.46%	388.89	52.38%
รายได้เงินปันผล			17.94	1.90%	12.87	1.10%	12.23	1.65%
รายได้ดอกเบี้ย			17.83	1.89%	6.59	0.56%	14.32	1.93%
รายได้อื่น			3.33	0.35%	3.99	0.34%	5.99	0.81%
ผลกำไร (ขาดทุน) จากการวัดมูลค่าสินทรัพย์ทางการเงิน			0.86	0.09%	6.25	0.53%	(4.77)	(0.64%)
รายการโอนกลับหนี้สงสัยจะสูญ			(8.17)	(0.86%)	22.62	1.93%	(1.75)	(0.24%)
รวมรายได้อื่น ๆ			31.80	3.36%	52.31	4.46%	26.02	3.50%
รวมรายได้ทั้งหมด			945.44	100.00%	1,172.28	100.00%	742.48	100.00%

กลุ่มบริษัทฯ มีรายได้ทั้งหมดในปี 2565 จำนวน 945.44 ล้านบาท อันประกอบไปด้วยรายได้จากธุรกิจนิคมอุตสาหกรรม รายได้จากธุรกิจให้บริการที่ปรึกษา รายได้จากการผลิตและจำหน่ายพลังงานไฟฟ้าและการร่วมค้า และรายได้อื่น ๆ โดยมีประเด็นสำคัญสรุปได้ดังนี้

■ **ธุรกิจที่เกี่ยวข้องกับนิคมอุตสาหกรรม**

รายได้และต้นทุนจากการขาย

ในปี 2565 นี้ บริษัทฯ มีรายได้จากการขายที่ดิน 74.98 ล้านบาท จากการโอนกรรมสิทธิ์ในที่ดิน ประมาณ 19 ไร่ ในขณะที่ปี 2564 มีรายได้จากการขายที่ดิน 108.21 ล้านบาท จากการโอนกรรมสิทธิ์จำนวน 29 ไร่ โดยที่ดินที่ขายในปี 2565 นี้ มีต้นทุนที่สูงกว่า จึงส่งผลให้อัตรากำไรขั้นต้นจากการขายที่ดินลดลงเล็กน้อยเมื่อเทียบกับปี 2564

รายได้และต้นทุนค่าเช่า

รายได้ค่าเช่าส่วนใหญ่เป็นรายได้ที่เกิดจากการให้บริการหอพักภายในนิคมอุตสาหกรรม เกตเวย์ ซิตี้ เพื่อเป็นการอำนวยความสะดวกให้กับผู้ที่ปฏิบัติงานอยู่ภายในนิคมฯ โดยรายได้ค่าเช่าจะแปรผันตามอัตราการเข้าพัก โดยตั้งแต่ช่วงของการระบาดของเชื้อโคโรนาไวรัสเป็นต้นมา รายได้ค่าเช่าลดลงมาบ้าง แต่ก็คงตัวในระดับใกล้เคียงกันมาตลอดระยะเวลา 3 ปีที่ผ่านมา เช่นเดียวกับต้นทุนค่าเช่าที่อยู่ในระดับใกล้เคียงกันด้วย นอกจากนี้ก็จะเป็นรายได้ค่าเช่าที่ดินของบริษัทย่อย

รายได้และต้นทุนค่าบริการสาธารณูปโภค

รายได้ส่วนนี้ทั้งจำนวนเกิดจากการให้บริการระบบสาธารณูปโภคในนิคมฯ เช่น ค่าน้ำประปา การบำบัดน้ำเสีย การกำจัดขยะ และรายได้ค่าบริการสาธารณูปโภคส่วนกลาง เป็นต้น โดยบริษัทฯ มีรายได้ค่าบริการสาธารณูปโภคจำนวน 143.27 ล้านบาท ในปี 2565 เพิ่มขึ้นเพียงเล็กน้อย เมื่อเทียบกับปีที่ผ่านมา โดยเป็นการเพิ่มขึ้นตามการขายและการใช้พื้นที่สะสม

ส่วนต้นทุนค่าบริการสาธารณูปโภคในปี 2565 ก็อยู่ในระดับเดียวกับในปี 2564 ส่งผลให้มีกำไรขั้นต้นจำนวน 49.78 ล้านบาท คิดเป็นอัตรากำไรขั้นต้น ร้อยละ 34.75 ซึ่งเป็นอัตราที่ใกล้เคียงกับในปีที่ผ่านมา

■ **ธุรกิจให้บริการที่ปรึกษา**

จากการที่บริษัทฯ มีบุคลากรที่มีศักยภาพและมีความเชี่ยวชาญในงานด้านต่างๆ อย่างหลากหลาย บริษัทฯ จึงมีนโยบายในการใช้บุคลากรบางส่วนงานร่วมกันระหว่างบริษัทย่อย บริษัทร่วม และบริษัทที่เกี่ยวข้องกัน โดยมีการคิดค่าบริการระหว่างกัน ซึ่งจะก่อให้เกิดประโยชน์ร่วมกัน คือบริษัทฯ สามารถบริหารทรัพยากรบุคคลให้เกิดประโยชน์สูงสุดและมีรายได้เพิ่มขึ้น ในขณะที่ผู้รับบริการก็สามารถประหยัดต้นทุนด้านบุคลากร เช่น ต้นทุนในการฝึกอบรมและพัฒนา รวมถึงต้นทุนด้านสวัสดิการต่างๆ อีกด้วย รายได้ค่าที่ปรึกษาและบริหารของกลุ่มบริษัทในปี 2565 ปรับตัวเพิ่มขึ้นจากปี 2564 เล็กน้อย โดยมีรายได้ค่าที่ปรึกษาและบริหารรวม 65.31 ล้านบาท ในขณะที่ต้นทุนค่าที่ปรึกษาและบริหารกลับลดลงเล็กน้อย โดยมีจำนวน 50.61 ล้านบาท ซึ่งต้นทุนดังกล่าวส่วนใหญ่เป็นเงินเดือนพนักงาน ส่งผลให้อัตรากำไรขั้นต้นปรับตัวเพิ่มขึ้นโดยมีอัตราร้อยละ 22.52 เทียบกับอัตราร้อยละ 16.35 ในปี 2564

■ **ธุรกิจผลิตและจำหน่ายพลังงานไฟฟ้า**

บริษัทฯ ลงทุนในธุรกิจผลิตและจำหน่ายกระแสไฟฟ้า ผ่านบริษัทร่วม ดังนั้นจึงบันทึกบัญชีรายได้ในรูปแบบของส่วนแบ่งกำไรจากเงินลงทุนในบริษัทร่วม ปัจจุบันมีโครงการที่ดำเนินการและก่อให้เกิดรายได้แล้ว 2

โครงการคือ โครงการโรงไฟฟ้าพลังน้ำเทิน-หินปูน ในประเทศสาธารณรัฐประชาธิปไตยประชาชนลาว และโครงการโรงไฟฟ้าพลังความร้อนร่วมบางบ่อ ในประเทศไทย

เนื่องจากการผลิตและขายไฟฟ้า จะดำเนินการภายใต้สัญญาซื้อขายไฟฟ้าระยะยาวกับการไฟฟ้าฝ่ายผลิตแห่งประเทศไทย ซึ่งจะกำหนดเงื่อนไขต่าง ๆ รวมถึงราคาซื้อขายไฟฟ้าไว้ล่วงหน้าแล้ว ดังนั้น จึงกล่าวได้ว่าแทบจะไม่มีความเสี่ยงด้านการตลาดเลย ปัจจัยที่จะกระทบต่อผลประกอบการในแต่ละปีที่สำคัญส่วนหนึ่งจะมาจากการเปลี่ยนแปลงค่าเงินบาท เนื่องจากโครงการโรงไฟฟ้าเทิน-หินปูน มีเงินกู้ในสกุลเงินเหรียญสหรัฐ และมีการจัดทำงบการเงินในสกุลเงินดังกล่าวด้วย ดังนั้น การเปลี่ยนแปลงในอัตราแลกเปลี่ยนจึงส่งผลกระทบต่อตรงต่องบการเงิน ส่วนปัจจัยอื่นจะแตกต่างกันไปตามประเภทของโรงไฟฟ้า สำหรับโรงไฟฟ้าพลังความร้อนนั้น จะต้องมีการหยุดเดินเครื่องเพื่อบำรุงรักษาใหญ่ทุกระยะ 3 ปี ส่วนโรงไฟฟ้าพลังน้ำนั้น ปริมาณน้ำเป็นปัจจัยสำคัญต่อกระบวนการผลิต ซึ่งจะส่งผลโดยตรงต่อผลประกอบการ ถึงแม้ว่าบริษัทฯ สามารถบริหารจัดการน้ำได้อย่างมีประสิทธิภาพมากขึ้นหลังจากการก่อสร้างอ่างเก็บน้ำของโครงการเทิน-หินปูน ส่วนขยายแล้วเสร็จ แต่ภาวะความแห้งแล้งที่เกิดขึ้นตามฤดูกาล ก็ยังคงเป็นหนึ่งในปัจจัยสำคัญที่ส่งผลต่อผลประกอบการ

สำหรับในปี 2565 นั้น การลดลงของส่วนแบ่งกำไรของบริษัทรวม มีปัจจัยหลักมาจากปริมาณน้ำที่เต็มเข้าสู่อ่างเก็บน้ำของโรงไฟฟ้าพลังน้ำเทิน-หินปูน ซึ่งแม้ในปี 2565 นี้จะเป็นปีที่จัดได้ว่ามีฝนมาก แต่ปริมาณน้ำในอ่างเก็บน้ำก็ยังมีน้อยกว่าเมื่อเทียบกับปี 2564 ซึ่งเป็นปีที่ปริมาณน้ำสูงมาก

■ รายได้อื่น ๆ

รายได้อื่น ประกอบด้วยรายได้จากเงินปันผล ดอกเบี้ยรับจากการบริหารสภาพคล่องของบริษัท รายได้เบ็ดเตล็ดอื่น ๆ และรายการโอนกลับหนี้สงสัยจะสูญ

รายการโอนกลับหนี้สงสัยจะสูญที่รับรู้เป็นรายได้นั้น ส่วนใหญ่เกิดจากการรับชำระหนี้ที่ได้ตั้งสำรองไว้แล้วทั้งจำนวนคืน โดยในปี 2565 บริษัทฯได้รับชำระหนี้ที่ได้ตั้งสำรองไว้เต็มจำนวนแล้วคืนเป็นจำนวน 10.07 ล้านบาทจึงบันทึกเป็นรายการโอนกลับ ในขณะที่บริษัทย่อยแห่งหนึ่งมีการบันทึกสำรองหนี้สงสัยจะสูญเป็นจำนวน 17.48 ล้านบาท จึงทำให้รายการผลขาดทุนด้านเครดิตที่คาดว่าจะเกิดขึ้นและรายการโอนกลับมีจำนวน (8.17) ล้านบาท ในขณะที่ปี 2564 บริษัทย่อย 2 บริษัทได้รับชำระหนี้จากบริษัท เอ็ม ดี เอ็กซ์ แอสเซ็ท จำกัด เป็นจำนวน 22.91 ล้านบาท

ค่าใช้จ่าย

ต้นทุนในการจัดจำหน่าย

ต้นทุนในการจัดจำหน่ายส่วนใหญ่ประกอบด้วย ค่าธรรมเนียมการโอนที่ดินและภาษีธุรกิจเฉพาะซึ่งจะปรับตัวสัมพันธ์กับการขายที่ดิน โดยบริษัทฯ มีต้นทุนในการจัดจำหน่ายในปี 2565 เป็นจำนวน 6.23 ล้านบาท ค่าใช้จ่ายในการบริหาร

ในปี 2565 บริษัทฯ มีค่าใช้จ่ายในการบริหาร จำนวน 423.06 ล้านบาท โดยมีรายละเอียดดังนี้

(หน่วย : ล้านบาท)	ปี 2565		ปี 2564		ปี 2563	
	จำนวน	สัดส่วน	จำนวน	สัดส่วน	จำนวน	สัดส่วน
ค่าตอบแทนผู้บริหาร	101.42	23.97%	108.15	31.75%	110.34	33.99%
ค่าใช้จ่ายพนักงาน	84.60	20.00%	85.02	24.96%	87.12	26.84%
ค่าที่ปรึกษา	56.10	13.26%	45.19	13.27%	53.61	16.52%
ค่าเช่าสำนักงานและค่าสาธารณูปโภค	26.10	6.17%	25.82	7.58%	25.96	8.00%
ค่าใช้จ่ายสำนักงาน	2.47	0.58%	2.15	0.63%	2.65	0.82%
ค่าใช้จ่ายเดินทาง	0.32	0.08%	0.09	0.03%	0.29	0.09%
ค่าน้ำมัน	6.77	1.60%	5.02	1.47%	4.59	1.41%
ค่าโทรศัพท์	0.89	0.21%	0.89	0.26%	0.91	0.28%
ค่าบริการวิชาชีพ	3.55	0.84%	3.35	0.98%	3.35	1.03%
Property & Land Tax	2.79	0.66%	0.29	0.09%	0.39	0.12%
ค่าซ่อมแซม	4.77	1.13%	3.20	0.94%	3.71	1.14%
ค่ารักษาความปลอดภัย	4.26	1.01%	4.21	1.24%	4.20	1.29%
ค่าใช้จ่ายประกันภัย	1.07	0.25%	1.07	0.32%	1.72	0.53%
Office Expenses	0.85	0.20%	1.91	0.56%	1.42	0.44%
ค่าเสื่อมราคา	6.44	1.52%	6.01	1.76%	6.35	1.96%
Other Charge	8.80	2.08%	36.04	10.58%	7.89	2.43%
ค่าใช้จ่ายต้องห้าม	100.58	23.78%	10.26	3.01%	6.45	1.99%
ค่าใช้จ่ายเบ็ดเตล็ด	1.06	0.25%	0.37	0.11%	0.82	0.25%
ขาดทุนจากการจำหน่ายทรัพย์สิน	-	-	-	-	1.41	0.44%
ขาดทุนจากการจำหน่ายเงินลงทุน	-	-	0.38	0.11%	-	-
ค่าใช้จ่ายคดีความ	9.50	2.25%	-	-	-	-
ค่าใช้จ่ายอื่นๆ	0.69	0.16%	1.16	0.34%	1.37	0.42%
รวม ค่าใช้จ่ายในการบริหาร	423.06	100.00%	340.59	100.00%	324.57	100.00%

ในปี 2565 ค่าใช้จ่ายในการบริหารที่สำคัญก็ยังคงเป็นค่าใช้จ่ายด้านบุคลากร อันประกอบด้วย ค่าตอบแทนผู้บริหาร และค่าใช้จ่ายพนักงาน ซึ่งเป็นกลไกที่สำคัญต่อการเจริญเติบโตของบริษัท และจะผันแปรตามการปรับขึ้นของอัตราเงินเดือน การขยายธุรกิจและการเพิ่มผลของจำนวนบุคลากร ในปี 2565 บริษัทฯ มีค่าใช้จ่ายด้านบุคลากรรวมกันเป็นจำนวน 186.02 ล้านบาท ลดลงจากปี 2564 เล็กน้อย ในส่วนของค่าใช้จ่ายต้องห้ามจำนวน 100.58 ล้านบาทนั้น ส่วนหนึ่งการจ่ายเบี้ยปรับเงินเพิ่มภาษีอากรจากการประเมินภาษีในปี 2557-2562 ของบริษัทฯ และบริษัทย่อย สำหรับค่าใช้จ่ายที่มีสัดส่วนรองลงมาคือ ค่าที่ปรึกษา และค่าเช่าสำนักงานและค่าสาธารณูปโภค ซึ่งมีสัดส่วนร้อยละ 13.26 และร้อยละ 6.17 ตามลำดับ

ต้นทุนทางการเงิน

ในช่วงที่บริษัทฯ อยู่ระหว่างการชำระหนี้ตามแผนฟื้นฟูกิจการ ได้มีการคำนวณดอกเบี้ยที่ต้องชำระทั้งหมดรวมไว้ในภาระหนี้ตามแผนแล้ว ดังนั้น จึงแทบไม่มีต้นทุนทางการเงินปรากฏในงบกำไรขาดทุนเบ็ดเสร็จ และบริษัทฯ ได้ชำระหนี้ตามแผนเสร็จสิ้นแล้วในปี 2565 นี้ สำหรับรายการต้นทุนทางการเงินที่ปรากฏในงบกำไรขาดทุนเบ็ดเสร็จนั้น ส่วนใหญ่เป็นดอกเบี้ยเงินกู้ยืมของบริษัทย่อย

กำไรส่วนที่เป็นของผู้ถือหุ้นบริษัทใหญ่และอัตราผลตอบแทนของผู้ถือหุ้นบริษัทใหญ่

กำไรส่วนที่เป็นของผู้ถือหุ้นบริษัทใหญ่ในปี 2565 มีจำนวนเพียง 65.73 ล้านบาท เทียบกับจำนวน 403.89 ล้านบาทในปี 2564 โดยมีสาเหตุมาจากการลดลงของรายได้จากการขายที่ดินและการรับรู้ส่วนแบ่งกำไรของบริษัทร่วมที่ลดลง นอกจากนี้ในปี 2565 ยังมีการบันทึกผลเสียหายจากคดีความฟ้องร้องเป็นจำนวนถึง 210.74 ล้านบาท ซึ่งรายการดังกล่าวเป็นเงินที่บริษัทและบริษัทย่อยถูกอายัดไว้ชั่วคราว และคดีได้ถึงที่สุดเมื่อวันที่ 1 กันยายน 2565 โดยศาลฎีกามีคำพิพากษายืนตามศาลอุทธรณ์ให้ทรัพย์สินดังกล่าวตกเป็นของแผ่นดิน บริษัทฯ จึงต้องรับรู้ผลเสียหายดังกล่าวในงบการเงิน นอกจากนี้ยังมีการจ่ายเบี้ยปรับเงินเพิ่มภาษีอากรจากการประเมินภาษี และค่าใช้จ่ายคดีความอีกด้วย ปัจจัยต่างๆ เหล่านี้ได้ส่งผลให้ผลตอบแทนของผู้ถือหุ้นของบริษัทใหญ่ลดลงเมื่อเทียบกับปีที่ผ่านมา โดยมีอัตราร้อยละ 1.85 เทียบกับร้อยละ 12.87 ในปี 2564

ฐานะทางการเงิน

สินทรัพย์

ณ สิ้นปี 2565 บริษัทฯ มีสินทรัพย์รวมจำนวน 7,022.96 ล้านบาท โดยสินทรัพย์ที่มีสัดส่วนสูงที่สุดคือเงินลงทุนในบริษัทร่วม รองลงมาคือ เงินสดและรายการเทียบเท่าเงินสด และสินทรัพย์ทางการเงินไม่หมุนเวียนอื่น ตามลำดับ

บริษัทฯ มีลูกหนี้การค้าและลูกหนี้หมุนเวียนอื่น-กิจการที่เกี่ยวข้องกันที่บันทึกในงบแสดงฐานะการเงินรวมจำนวน 1.77 ล้านบาท หรือคิดเป็นสัดส่วนเพียงร้อยละ 0.03 ของสินทรัพย์รวม โดยตัวเลขที่แสดงทั้งหมดเป็นลูกหนี้อื่น โดยมีรายละเอียดของรายการดังนี้

ระยะเวลาค้างชำระ	ณ 31 ธ.ค. 2565		ณ 31 ธ.ค. 2564		ณ 31 ธ.ค. 2563	
	ล้านบาท	สัดส่วน	ล้านบาท	สัดส่วน	ล้านบาท	สัดส่วน
ลูกหนี้การค้า และลูกหนี้อื่นกิจการที่เกี่ยวข้องกัน						
อยู่ในกำหนดชำระ	-	-	0.74	5.11%	-	-
ค้างชำระ						
ไม่เกิน 3 เดือน	-	-	-	-	-	-
มากกว่า 3 เดือน ถึง 6 เดือน	-	-	-	-	-	-
มากกว่า 6 เดือน ถึง 12 เดือน	-	-	-	-	-	-
มากกว่า 12 เดือน ขึ้นไป	14.55	100.00%	14.55	100.00%	14.55	100.00%
รวม	14.55	100.00%	15.29	105.11%	14.55	100.00%
หัก : ค่าเผื่อหนี้สงสัยจะสูญ	(14.55)	(100.00%)	(14.55)	(100.00%)	(14.55)	(100.00%)
ลูกหนี้การค้า - สุทธิ	-	-	0.74	5.11%	-	-
เงินทดรองจ่าย	0.32		0.01		0.00	
ค่าใช้จ่ายจ่ายล่วงหน้า	1.45		1.56		1.82	
ดอกเบี้ยค้างรับ	67.17		52.70		52.70	
รวม	68.94		54.27		54.52	
หัก : ค่าเผื่อหนี้สงสัยจะสูญ	(67.17)		(52.70)		(52.70)	
ลูกหนี้อื่น - สุทธิ	1.77		1.57		1.82	
ลูกหนี้การค้า และลูกหนี้อื่นกิจการที่เกี่ยวข้องกัน	1.77		2.32		1.82	

ในส่วนของลูกหนี้การค้าจำนวน 14.55 ล้านบาท เป็นค่าที่ปรึกษาและค่าบริการโครงการด้านวิศวกรรม ซึ่งค้างชำระมากกว่า 12 เดือนเนื่องจากโครงการดังกล่าวประสบปัญหาด้านการเงิน ซึ่งบริษัทฯ ได้มีการตั้งค่าเผื่อหนี้สงสัยจะสูญไว้ทั้งจำนวนแล้ว รวมทั้งรายการดอกเบี้ยค้างรับจำนวน 67.17 ล้านบาทด้วย ทั้งนี้ บริษัทฯ จะยังคงติดตามทวงถามต่อไปเพื่อให้เกิดความเสียหายน้อยที่สุด

บริษัทฯ มีลูกหนี้การค้าและลูกหนี้หมุนเวียนอื่น-กิจการอื่น ที่บันทึกในงบแสดงฐานะการเงินรวม จำนวน 44.71 ล้านบาท หรือคิดเป็นสัดส่วนเพียงร้อยละ 0.64 ของสินทรัพย์รวม ซึ่งในจำนวนดังกล่าว ประกอบด้วยลูกหนี้การค้าสุทธิจำนวน 16.86 ล้านบาท โดยสามารถจำแนกอายุของลูกหนี้การค้า-กิจการอื่น ได้ดังนี้

ระยะเวลาค้างชำระ	ณ 31 ธ.ค. 2565		ณ 31 ธ.ค. 2564		ณ 31 ธ.ค. 2563	
	ล้านบาท	สัดส่วน	ล้านบาท	สัดส่วน	ล้านบาท	สัดส่วน
ลูกหนี้การค้า และลูกหนี้อื่น-กิจการอื่น						
อยู่ในกำหนดชำระ	14.00	62.00%	13.57	60.00%	13.08	62.00%
ค้างชำระ						
ไม่เกิน 3 เดือน	2.63	12.00%	3.28	15.00%	3.23	15.00%
มากกว่า 3 เดือน ถึง 6 เดือน	0.10	-	0.35	2.00%	0.69	3.00%
มากกว่า 6 เดือน ถึง 12 เดือน	0.28	1.00%	0.62	3.00%	1.25	6.00%
มากกว่า 12 เดือน ขึ้นไป	5.73	25.00%	4.70	21.00%	3.00	14.00%
รวม	22.74	100.00%	22.52	100.00%	21.24	100.00%
หัก : ค่าเผื่อผลขาดทุนด้านเครดิตที่คาดว่าจะเกิดขึ้นค่าเผื่อหนี้สงสัยจะสูญ	(5.89)	(26.00%)	(5.12)	(23.00%)	(4.83)	(23.00%)
ลูกหนี้การค้า - สุทธิ	16.86	74.00%	17.40	77.00%	16.41	77.00%
ลูกหนี้กรมบังคับคดี	-		296.82		-	
เงินทวงจ่าย	0.24		0.13		0.22	
ค่าใช้จ่ายจ่ายล่วงหน้า	2.48		2.72		3.51	
ดอกเบี้ยค้างรับ	7.56		1.57		1.17	
ลูกหนี้อื่น	17.57		21.08		15.95	
รวม	27.86		322.32		20.85	
หัก : ค่าเผื่อหนี้สงสัยจะสูญ	-		-		-	
ลูกหนี้อื่น - สิทธิ	27.86		322.32		20.85	
ลูกหนี้การค้า และลูกหนี้อื่น-กิจการอื่น	44.71		339.72		37.26	

เงินสดและรายการเทียบเท่าเงินสด

บริษัทฯ มีเงินสดและรายการเทียบเท่าเงินสด เป็นจำนวน 2,097.13 ล้านบาท คิดเป็นสัดส่วนสูงถึงร้อยละ 29.86 ของสินทรัพย์รวม โดยส่วนใหญ่ประกอบด้วย เงินฝากออมทรัพย์ เงินฝากประจำ และใบรับเงินฝากกับสถาบันการเงินซึ่งมีอายุไม่เกิน 3 เดือน

สินทรัพย์ทางการเงินหมุนเวียนอื่น

เพื่อบริหารสินทรัพย์ให้มีโอกาสได้รับผลตอบแทนที่สูงขึ้น บริษัทฯ จึงได้พิจารณาลงทุนในหน่วยลงทุน เงินฝาก และใบรับเงินฝากที่มีอายุมากกว่า 3 เดือน โดยในปี 2565 มีสินทรัพย์ทางการเงินหมุนเวียนอื่นจำนวน 476.67 ล้านบาท คิดเป็นสัดส่วนร้อยละ 6.79 ของสินทรัพย์รวม

ต้นทุนการพัฒนาอสังหาริมทรัพย์

เปรียบเทียบสินค้ำคงเหลือของบริษัทฯ อันประกอบด้วยต้นทุนที่ดินและค่าใช้จ่ายในการพัฒนาที่ดินให้พร้อมขาย รวมถึงดอกเบี้ยจ่ายและค่าธรรมเนียมของเงินกู้ ในปี 2565 มียอดคงเหลือของต้นทุนการพัฒนาอสังหาริมทรัพย์จำนวน 412.76 ล้านบาท คิดเป็นสัดส่วนร้อยละ 5.88 ของสินทรัพย์รวม เนื่องจากลักษณะธุรกิจของบริษัทฯ ซึ่งต้องใช้เงินลงทุนเป็นจำนวนมากในการพัฒนาและก่อสร้างระบบสาธารณูปโภคในนิคมฯ จึงทำให้มีมูลค่าของสินค้ำคงเหลือสูง ซึ่งอาจส่งผลให้อัตราการหมุนเวียนของสินค้ำคงเหลือมีค่าต่ำ

อย่างไรก็ตาม หากบริษัทฯ ไม่ได้มีการขยายโครงการ มูลค่าต้นทุนการพัฒนาอสังหาริมทรัพย์นี้ก็จะลดลงเรื่อยๆ ตามความคืบหน้าในการขายที่ดิน

เงินฝากสถาบันการเงินที่ถูกอายัด

เป็นเงินที่บริษัทฯ และบริษัท เกตเวย์ ดีเวลลอปเม้นท์ จำกัด (บริษัทย่อยซึ่งได้เข้าร่วมทุนในกิจการร่วมค้า NVPSKG เพื่อดำเนินโครงการระบบรวบรวมและบำบัดน้ำเสียในจังหวัดสมุทรปราการ ในสัดส่วนร้อยละ 10 ของการร่วมค้า) ถูกอายัดไว้ชั่วคราวตามคำสั่งของศาลชั้นต้น เมื่อวันที่ 21 ตุลาคม 2559 เป็นจำนวน 210.74 ล้านบาท ต่อมาเมื่อวันที่ 30 พฤศจิกายน 2560 ศาลชั้นต้นได้มีคำสั่งให้ทรัพย์สินดังกล่าวพร้อมดอกผลตกเป็นของแผ่นดิน ซึ่งบริษัทฯ และบริษัทย่อยได้ยื่นอุทธรณ์คำสั่งดังกล่าวแล้ว เมื่อวันที่ 16 กรกฎาคม 2561 และวันที่ 12 กรกฎาคม 2561 ตามลำดับ อย่างไรก็ตาม เมื่อวันที่ 24 ตุลาคม 2562 ศาลอุทธรณ์ ได้มีคำพิพากษายืนตามศาลชั้นต้นให้ทรัพย์สินดังกล่าวตกเป็นของแผ่นดิน บริษัทฯ และบริษัทย่อยจึงได้ยื่นฎีกาคำพิพากษาของศาลอุทธรณ์เมื่อวันที่ 12 กุมภาพันธ์ 2563 และวันที่ 20 กุมภาพันธ์ 2563 ตามลำดับ และคดีได้ถึงที่สุดเมื่อวันที่ 1 กันยายน 2565 โดยศาลฎีกามีคำพิพากษายืนตามศาลอุทธรณ์ให้ทรัพย์สินดังกล่าวตกเป็นของแผ่นดิน บริษัทฯ จึงต้องรับรู้ผลเสียหายดังกล่าวโดยการบันทึกในงบกำไรขาดทุน

สินทรัพย์ทางการเงินไม่หมุนเวียนอื่น

ส่วนใหญ่ประกอบด้วยเงินลงทุนในหน่วยลงทุนของกองทุนรวม และหน่วยลงทุนของกองทุนรวมอสังหาริมทรัพย์ ที่ลงทุนเกินกว่า 1 ปี โดยในปี 2565 มียอดคงเหลือจำนวน 759.11 ล้านบาท คิดเป็นร้อยละ 10.81 ของสินทรัพย์รวม

เงินลงทุนในบริษัทร่วม

ประกอบด้วย เงินลงทุนในบริษัท อีสเทิร์น เพาเวอร์ แอนดีโอเล็คทริก จำกัด และบริษัท เทิน-หินบุณพาวเวอร์ จำกัด โดยมีมูลค่าเงินลงทุนรวมทั้งสองบริษัทที่บันทึกด้วยวิธีส่วนได้เสียในปี 2565 เท่ากับ 2,767.79 ล้านบาท คิดเป็นสัดส่วนสูงถึงร้อยละ 39.41 ของมูลค่าสินทรัพย์รวม โดยการเปลี่ยนแปลงของเงินลงทุนในบริษัทร่วมในแต่ละปีนั้น เกิดจากรับรู้ส่วนแบ่งกำไรและขาดทุนของบริษัทร่วมที่ลงทุนตามวิธีส่วนได้เสีย

ตั้งแต่ปี 2561 เป็นต้นมา บริษัท อีสเทิร์น เพาเวอร์ แอนด์อิเล็กทริก จำกัด ได้มีมติให้ลดทุนจดทะเบียนของบริษัทลงหลายครั้ง โดยการลดมูลค่าที่ตราไว้และจ่ายเงินคืนให้ผู้ถือหุ้นตามสัดส่วนเดิมบริษัทดังกล่าวมีมูลค่าที่ตราไว้หุ้นละ 100 บาท ได้ลดลงจนเหลือมูลค่าหุ้นละ 60 บาทในปี 2563 และลดลงเหลือหุ้นละ 31 บาทในปี 2564 สำหรับในปี 2565 นี้ บริษัท อีสเทิร์น เพาเวอร์ แอนด์อิเล็กทริก จำกัด ก็ได้ลดทุนจดทะเบียนของบริษัทลงอีกหุ้นละ 23.25 บาท คงเหลือมูลค่าที่ตราไว้หุ้นละ 7.75 บาท โดยบริษัทย่อยได้รับเงินคืนทุนเป็นจำนวน 198.46 ล้านบาท

สภาพคล่อง

กระแสเงินสด

(หน่วย : ล้านบาท)	งบการเงินรวม		
	31 ธันวาคม 2565	31 ธันวาคม 2564	31 ธันวาคม 2563
กระแสเงินสดสุทธิได้มาจาก(ใช้ไปใน)กิจกรรมดำเนินงาน	27.43	(455.31)	(105.81)
กระแสเงินสดสุทธิได้มาจาก(ใช้ไปใน)กิจกรรมลงทุน	1,233.43	190.84	363.90
กระแสเงินสดสุทธิได้มาจาก(ใช้ไปใน)กิจกรรมจัดหาเงิน	(111.83)	(47.59)	(7.79)
เงินสดและรายการเทียบเท่าเงินสดเพิ่มขึ้น(ลดลง)สุทธิก่อนผลกระทบของอัตราแลกเปลี่ยน	1,149.02	(312.06)	250.30

บริษัทฯ มีกระแสเงินสดสุทธิได้มาจากกิจกรรมดำเนินงาน 27.43 ล้านบาทเนื่องจากรายการที่มีนัยสำคัญ ดังนี้

- บริษัทฯ มีขาดทุนจากการดำเนินงานก่อนการเปลี่ยนแปลงในสินทรัพย์และหนี้สินจำนวน 190.15 ล้านบาท ซึ่งเกิดจากกำไรสำหรับปี จำนวน 117.29 ล้านบาทปรับเพิ่มด้วยค่าใช้จ่ายภาษีเงินได้ 8.64 ล้านบาท ค่าเสื่อมราคา ค่าตัดจำหน่าย และค่าใช้จ่ายตัดจ่ายรวม 71.66 ล้านบาท ผลขาดทุนด้านเครดิตและรายการโอนกลับ 8.17 ล้านบาท การบันทึกค่าใช้จ่ายผลประโยชน์ของพนักงานจำนวน 7.37 ล้านบาท ค่าใช้จ่ายดอกเบี้ย 8.14 ล้านบาท และนอกจากนั้นยังปรับเพิ่มด้วยรายการผลเสียหายจากคดีความฟ้องร้อง 210.74 ล้านบาท และรายการผลขาดทุนจากการไม่ได้รับคืนเงินภาษีที่ขอคืน เป็นจำนวน 18.05 ล้านบาท สำหรับรายการสำคัญที่นำมาปรับลดประกอบด้วย ส่วนแบ่งกำไรจากเงินลงทุนในบริษัทร่วม จำนวน 599.89 ล้านบาท รายได้เงินปันผล 17.94 ล้านบาท และรายได้ดอกเบี้ย 17.83 ล้านบาท
- เงินสดเพิ่มขึ้นจาก
 1. การลดลงของลูกหนี้การค้าและลูกหนี้หมุนเวียนอื่น จำนวน 287.06 ล้านบาท
 2. การลดลงของต้นทุนการพัฒนาอสังหาริมทรัพย์ จำนวน 17.05 ล้านบาท
 3. เงินสดรับจากดอกเบี้ย 11.84 ล้านบาท
 4. เงินสดรับจากภาษีเงินได้ 43.91 ล้านบาท
- เงินสดลดลงจาก
 1. การเพิ่มขึ้นของสินทรัพย์ไม่หมุนเวียนอื่น จำนวน 80.81 ล้านบาท
 2. การลดลงของเจ้าหนี้หมุนเวียนอื่น จำนวน 12.74 ล้านบาท
 3. การจ่ายเงินชดเชยให้กับพนักงานที่เกษียณอายุ จำนวน 12.84 ล้านบาท
 4. การจ่ายภาษีเงินได้ จำนวน 35.91 ล้านบาท

ในส่วนของกิจกรรมลงทุน บริษัทฯ มีกระแสเงินสดสุทธิได้มาจากกิจกรรมลงทุนจำนวน 1,233.43 ล้านบาท ประกอบด้วยรายการที่มีนัยสำคัญดังนี้

■ เงินสดเพิ่มขึ้นจาก

1. เงินสดรับสุทธิจากสินทรัพย์ทางการเงินหมุนเวียนอื่น จำนวน 693.71 ล้านบาท
2. เงินปันผลรับของบริษัทย่อยจำนวน 365.89 ล้านบาท ซึ่งส่วนใหญ่รับจาก บริษัท เทิน- หินบูน เพาเวอร์ จำกัด และกองทุนรวมอสังหาริมทรัพย์
3. เงินสดรับคืนจากการลดทุนของบริษัท บริษัท อีสเทิร์น เพาเวอร์ แอนด์อิลีคทริค จำกัด จำนวน 198.46 ล้านบาท

■ เงินสดลดลงจาก

1. การจ่ายซื้อสิทธิเรียกร้อง จำนวน 20.00 ล้านบาท
2. การจ่ายซื้อทรัพย์สิน จำนวน 15.64 ล้านบาท

ในส่วนของกิจกรรมจัดหาเงิน บริษัทฯ มีกระแสเงินสดสุทธิใช้ไปในกิจกรรมจัดหาเงิน จำนวน 111.83 ล้านบาท ประกอบด้วย

■ เงินสดเพิ่มขึ้นจากเงินกู้ยืมระยะสั้นจากกิจการที่เกี่ยวข้องกัน จำนวน 10.00 ล้านบาท

■ เงินสดลดลงจาก

1. การจ่ายชำระหนี้ตามแผนฟื้นฟูกิจการและภายใต้สัญญาปรับโครงสร้างหนี้ จำนวน 82.70 ล้านบาท
2. การจ่ายเงินปันผลโดยบริษัท จี เอ็ม เอส เพาเวอร์ จำกัด(มหาชน) ให้กับผู้ถือหุ้นส่วนน้อย จำนวน 21.38 ล้านบาท
3. เงินสดจ่ายเจ้าหน้าที่ค่าสินทรัพย์ 9.14 ล้านบาท

อัตราส่วนสภาพคล่อง

ในปี 2565 บริษัทฯ มีอัตราส่วนสภาพคล่องสูงถึง 14.40 เท่า มีอัตราส่วนสภาพคล่องหมุนเร็ว 10.16 เท่า แสดงว่าบริษัทมีสินทรัพย์ที่สามารถเปลี่ยนเป็นเงินสดได้อยู่ในปริมาณสูง แต่กลับมีอัตราส่วนสภาพคล่องกระแสเงินสดเพียง 0.10 เท่า ซึ่งแสดงว่าลำพังเพียงกระแสเงินสดที่ได้มาจากการดำเนินงานนั้นไม่เพียงพอที่จะชำระหนี้สินระยะสั้น และจากลักษณะเฉพาะของธุรกิจที่มีมูลค่าสินทรัพย์สูง จึงส่งผลให้อัตราการหมุนเวียนของสินทรัพย์มีค่าเพียง 0.04 เท่า แต่การที่บริษัทฯ ยังมีอัตราส่วนสภาพคล่องหมุนเร็วที่มากกว่า 1 ก็ทำให้มั่นใจได้ว่าบริษัทฯ จะไม่มีปัญหาในชำระหนี้สินระยะสั้นที่ถึงกำหนด อย่างไรก็ตาม การมีอัตราส่วนสภาพคล่องที่สูงเกินไปนั้น อาจทำให้มองได้ว่าบริษัทฯ อาจเสียโอกาสที่จะนำเงินไปลงทุนในระยะยาวให้ได้ผลตอบแทนที่สูงขึ้น

แหล่งที่มาของเงินทุน

หนี้สิน

บริษัทฯ และบริษัทย่อยมีหนี้สินรวมเป็นจำนวน 425.60 ล้านบาท คิดเป็นสัดส่วนเพียงร้อยละ 6.06 ของสินทรัพย์รวม โดยหนี้สินหลักคือ ประมาณการหนี้สินไม่หมุนเวียนสำหรับผลประโยชน์พนักงานเจ้าหน้าที่หมุนเวียนอื่น-กิจการอื่น หนี้สินในการร่วมค้า หนี้สินตามแผนฟื้นฟูกิจการ หนี้สินภาษีเงินได้รอตัดบัญชี และเงินกู้ยืมระยะยาวจากกิจการอื่น โดยมีรายละเอียดดังนี้

- ประมาณการหนี้สินไม่หมุนเวียนสำหรับผลประโยชน์พนักงานจำนวน 92.19 ล้านบาท เป็นการบันทึกค่าชดเชยที่นายจ้างต้องจ่ายให้ลูกจ้างกรณีถูกเลิกจ้างหรือเกษียณอายุ โดยในปี 2565 มีการจ่ายผลประโยชน์ให้พนักงานที่เกษียณอายุรวม 12.84 ล้านบาท
- เจ้าหนี้หมุนเวียนอื่น-กิจการอื่น จำนวน 83.67 ล้านบาท ส่วนใหญ่เป็นค่าใช้จ่ายค้างจ่ายและเงินรับล่วงหน้าจากลูกค้า

- หนี้สินในการร่วมค้า จำนวน 61.80 ล้านบาท เป็นการบันทึกที่รับรู้ส่วนได้เสียในการลงทุนในกิจการร่วมค้าที่เกินกว่าเงินลงทุน
- หนี้สินตามแผนฟื้นฟูกิจการ จำนวน 55.86 ล้านบาท ทั้งจำนวนเป็นเจ้าหนี้ต่างประเทศที่ยังไม่ได้ติดต่อขอรับชำระ ซึ่งบริษัทฯ ได้มีการสำรองเงินไว้ครบถ้วนแล้ว
- หนี้สินภาษีเงินได้รอตัดบัญชี จำนวน 53.76 ล้านบาท ที่เกิดจากกำไรที่ยังไม่เกิดขึ้นของการปรับมูลค่าหน่วยลงทุนในกองทุนรวมอสังหาริมทรัพย์
- เงินกู้ยืมระยะยาวจากกิจการอื่นจำนวน 50.40 ล้านบาท เป็นเงินกู้ยืมของบริษัท เกดเวย์ ดีเวลลอปเม้นท์ จำกัด ที่ได้กู้จากกลุ่มผู้ร่วมทุนในกิจการร่วมค้า โดยมีระยะเวลาการชำระคืน 3 ปี อัตราดอกเบี้ยร้อยละ 15 ครอบคลุมกำหนดในวันที่ 28 มีนาคม 2563 และวันที่ 29 มิถุนายน 2564 ปัจจุบันอยู่ระหว่างการเจรจาขอขยายระยะเวลาการจ่ายชำระคืน

ส่วนของผู้ถือหุ้น

จากการที่บริษัทฯ สามารถดำเนินงานจนมีผลกำไรเรื่อยมา ทำให้ยอดขาดทุนสะสมค่อยๆ ปรับลดลง โดยมียอดขาดทุนสะสมคงเหลือ ณ สิ้นปี 2565 จำนวน 676.24 ล้านบาท และทำให้ส่วนของผู้ถือหุ้นของบริษัทใหญ่ได้ปรับเพิ่มขึ้นเป็น 3,675.16 ล้านบาท

โครงสร้างเงินลงทุน

จากการที่บริษัทฯ สามารถจ่ายชำระหนี้สินตามแผนฟื้นฟูฯ ได้ตลอดมา จนทำให้จำนวนหนี้สินลดลงเป็นลำดับ และในปี 2565 สามารถจ่ายชำระจนครบถ้วนทั้งหมดแล้ว และไม่ได้มีการกู้เงินเพิ่มเติมแต่อย่างใด จึงทำให้หนี้สินรวมในปี 2565 มีจำนวนเพียง 424.60 ล้านบาท ในขณะที่ส่วนของผู้ถือหุ้นของบริษัทใหญ่ก็ปรับตัวเพิ่มขึ้นตลอดมา ส่งผลให้อัตราส่วนหนี้สินต่อส่วนของผู้ถือหุ้นของบริษัทใหญ่ มีค่าต่ำกว่า 1 อีกด้วย

ปัจจัยที่อาจมีผลกระทบต่อผลการดำเนินงานและฐานะการเงินในอนาคต

กระทรวงการคลังคาดว่าเศรษฐกิจไทยในปี 2566 จะขยายตัวที่ร้อยละ 3.8 โดยได้แรงสนับสนุนจากการฟื้นตัวจากภาคการท่องเที่ยว ส่งผลให้รายได้จากภาคการท่องเที่ยวและธุรกิจบริการที่เกี่ยวข้องเพิ่มสูงขึ้น และสนับสนุนให้การบริโภคภาคเอกชนขยายตัวได้ต่อเนื่องที่ร้อยละ 3.2 การลงทุนภาคเอกชนในปี 2566 คาดว่าจะขยายตัวร้อยละ 3.7 ต่อปีจากการลงทุนในเครื่องมือเครื่องจักรและการก่อสร้างที่เพิ่มขึ้น

ในส่วนของบริษัทฯ แม้การลงทุนจะมีแนวโน้มที่จะเพิ่มขึ้นหากเศรษฐกิจเริ่มฟื้นตัว แต่เมื่อจำนวนที่ดินพร้อมขายเริ่มลดน้อยลง บริษัทฯ จึงต้องปรับกลยุทธ์พร้อมกับมองหาโอกาสในการลงทุนในด้านอื่นๆ รวมทั้งธุรกิจด้านพลังงานทางเลือกควบคู่ไปด้วย โดยในส่วนของบริหารจัดการด้านพื้นที่ขายในอนาคตนั้น นอกจากการเพิ่มพื้นที่ขายในนิคมอีก 174 ไร่ ซึ่งได้รับอนุมัติจากคณะกรรมการการนิคมอุตสาหกรรมแห่งประเทศไทยแล้ว บริษัทฯ ได้ร่วมมือกับบริษัท เอ็ม ดี เอ็กซ์ แอสเซ็ท จำกัด เพื่อเข้าไปบริหารจัดการพื้นที่ของบริษัท เอ็ม ดี เอ็กซ์ แอสเซ็ท จำกัด เนื้อที่รวมประมาณ 3,000 ไร่ ซึ่งจะทำให้บริษัทฯ ยังคงธุรกิจขายที่ดินและ/หรือการจัดการใช้ประโยชน์ในที่ดินแบบหลากหลายอย่างต่อเนื่อง

ในส่วนของโครงการอื่นๆนั้น ปัจจุบันบริษัทมีการทำข้อตกลงร่วมกับวิสาหกิจชุมชนแปลงยาวเพื่อพลังงานชีวมวล และกรมการแพทย์แผนไทยและแพทย์ทางเลือก เพื่อดำเนินโครงการผลิต (ปลูก) กล้วยาทางการแพทย์สำหรับโครงการความร่วมมือกับมหาวิทยาลัยเกษตรศาสตร์ เพื่อศึกษาไม้เชื้อเพลิงชีวมวลยังคงดำเนินการอย่างต่อเนื่อง ขณะนี้ได้ปลูกยูคาลิปตัสบนพื้นที่ 842 ไร่ นอกจากนี้ยังศึกษาและทดลองติดตั้งพลังงานแสงอาทิตย์ทั้งประเภทหลังคา และประเภทลอยน้ำ เพื่อให้บุคคลากรได้เรียนรู้และมีความพร้อมเมื่อโอกาสที่เหมาะสมมาถึง

5. ข้อมูลทั่วไปและข้อมูลสำคัญอื่น

5.1 ข้อมูลทั่วไป

บริษัท เอ็ม ดี เอ็กซ์ จำกัด (มหาชน)

ประเภทกิจการ : ลงทุน พัฒนาอสังหาริมทรัพย์ สาธารณูปโภคพื้นฐานและพลังงาน

ทะเบียนเลขที่ : 0107536000811

ทุนจดทะเบียน : 4,756,303,780 บาท เรียกชำระแล้วจำนวน 4,755,931,420 บาท

เป็นหุ้นสามัญ 475,593,142 หุ้น มูลค่าตราไว้หุ้นละ 10 บาท

ที่ตั้งสำนักงานใหญ่ : 199 ชั้น 12 A อาคารคอลัมน์ทาวเวอร์ ถนนรัชดาภิเษก

แขวงคลองเตย เขตคลองเตย กรุงเทพมหานคร 10110

โทรศัพท์ : 0-2302-2300

โทรสาร : 0-2302-2400

โฮมเพจ : www.mdx.co.th

สำนักงานโครงการ : เลขที่ 215 นิคมอุตสาหกรรมเกตเวย์ ซิตี้

ทางหลวงหมายเลข 331 ตำบลหัวสำโรง อำเภอแปลงยาว

จังหวัดเชิงเทรา 24190

โทรศัพท์ : 038-575278-80

โทรสาร : 038-575286

บุคคลอ้างอิงอื่น

นายทะเบียนหุ้น : บริษัท ศูนย์รับฝากหลักทรัพย์ (ประเทศไทย) จำกัด

93 ถนนรัชดาภิเษก แขวงดินแดง เขตดินแดง กรุงเทพฯ 10400

โทรศัพท์ : 02009-9000

โทรสาร : 02009-9991

SET Contact center : 02009-9999

Website : www.set.or.th/tsd

Email : SETContact@set.or.th

ผู้สอบบัญชี : นางสาววรรณฯ พุทฺธเสถียร ผู้สอบบัญชีรับอนุญาต เลขทะเบียน 4387

หรือนางสาววราภรณ์ อินทรประสิทธิ์ ผู้สอบบัญชีรับอนุญาตเลข

ทะเบียน 7881 หรือนางสาวชลทิชา เลิศวิไล ผู้สอบบัญชีรับอนุญาต

เลขทะเบียน 12258 หรือนางสาววราภรณ์ พันธุ์ภักดีนุพงษ์ ผู้สอบ

บัญชีรับอนุญาตเลขทะเบียน 13765 บริษัท ซี ดับเบิ้ลยู ดับเบิ้ลยู พี

จำกัด 128/334-335 อาคารพญาไทพลาซ่า ชั้น 31 ถนนพญาไท แขวง

ทุ่งพญาไท เขตราชเทวี กรุงเทพฯ 10400

โทรศัพท์ 0-2216-2265, 0-2216-2268-9, 0-2216-2279

โทรสาร 0-2216-2268 มือถือออฟฟิศ 061-1858-5929

www.cwwpaudit.com, E-mail : audit@cwwpaudit.com

5.2 ข้อมูลสำคัญอื่น

5.2.1 ข้อมูลที่มีผลกระทบต่อการตัดสินใจของผู้ลงทุนอย่างมีนัยสำคัญ

- ไม่มี -

5.2.2 ข้อจำกัดของผู้ถือหุ้นต่างประเทศ ในกรณีขอมติจากที่ประชุมผู้ถือหุ้นและหรืออื่น ๆ

- ไม่มี -

5.3 ข้อพิพาททางกฎหมาย

5.3.1 คดีที่มีผลกระทบด้านลบต่อสินทรัพย์ของบริษัทหรือบริษัทย่อย ที่มีจำนวนสูงกว่าร้อยละ 5 ของส่วนของผู้ถือหุ้น ณ 31 ธันวาคม 2565

1. คดีหมายเลขดำที่ 791,809/2554 คดีหมายเลขแดงที่ 18,2090/2555

ศาล	ศาลปกครองกลาง
ศาล	ศาลปกครองกลาง
ผู้ร้อง	บริษัท วิจิตรภักดิ์ก่อสร้าง จำกัด ที่ 1, บริษัท สีสั่งการโยธา (1979) จำกัด ที่ 2 , บริษัท ประยูรวิศร์ จำกัด ที่ 3, บริษัท กรุงธนเอ็นยีเนียร์ จำกัด ที่ 4 , บริษัท เกตเวย์ ดีเวลลอปเม้นท์ จำกัด ที่ 5, บริษัท สมุทรปราการ ออฟเพอร์ เรทติ้ง จำกัด ที่ 6
ผู้คัดค้าน	กรมควบคุมมลพิษ
ผู้ร้องขอให้พิจารณาคดีใหม่	กระทรวงการคลัง
วันเริ่มต้นคดี	22 กรกฎาคม 2559
ทุนทรัพย์ที่ฟ้องร้อง	4,983,342,383.00 บาทกับอีก 31,035,780 ดอลลาร์สหรัฐอเมริกา พร้อมดอกเบี้ยร้อยละ 7.5 ต่อปี ของเงินจำนวน 4,424,099,982.00 บาท และจำนวน 26,434,636 ดอลลาร์สหรัฐอเมริกา นับแต่วันที่ 28 กุมภาพันธ์ 2546
มูลคดี/ข้อเท็จจริง	กรมควบคุมมลพิษ และกระทรวงการคลัง ยื่นคำร้องขอให้พิจารณาคดีใหม่ และขอให้ศาลเพิกถอนคำชี้ขาดของคณะอนุญาโตตุลาการ ในข้อพิพาท หมายเลขดำที่ 50/2546 โดยอ้างว่ามีหลักฐานใหม่
ความคืบหน้า/ผลของคดี	ศาลปกครองกลางรับคำขอพิจารณาคดีใหม่ของกรมควบคุมมลพิษ และได้มีคำพิพากษา เมื่อวันที่ 6 มีนาคม 2561 เพิกถอนคำชี้ขาดของคณะอนุญาโตตุลาการ ข้อพิพาท หมายเลขดำที่ 50/2546 และยกคำร้องขอพิจารณาคดีใหม่ของกระทรวงการคลัง ให้เหตุผลว่ากระทรวงการคลังไม่ใช่ผู้เสียหายในคดี ผู้ร้องยื่นอุทธรณ์คำพิพากษาศาลปกครองกลาง ต่อศาลปกครองสูงสุด ศาลปกครองสูงสุดพิพากษากลับคำสั่งและคำพิพากษาศาลปกครองชั้นต้น เป็นให้ยกคำขอพิจารณาคดีใหม่ของกรมควบคุมมลพิษ (ผู้คัดค้าน) และของกระทรวงการคลัง (ผู้ร้อง

ขอให้พิจารณาคดีใหม่) และให้บังคับตามคำชี้ขาดของคณะอนุญาโตตุลาการ ข้อพิพาทหมายเลขดำที่ 50/2546 ข้อพิพาทหมายเลขแดงที่ 2/2554 ลงวันที่ 12 มกราคม 2554 คดีถึงที่สุด

กรมควบคุมมลพิษ (ผู้คัดค้าน) ยื่นคำร้องต่อคณะกรรมการวินิจฉัยชี้ขาดอำนาจหน้าที่ระหว่างศาล ให้วินิจฉัยชี้ขาดกรณีคำพิพากษาหรือคำสั่งที่ถึงที่สุดระหว่างศาลขัดแย้งกันในคดีที่มีข้อเท็จจริงเป็นเรื่องเดียวกัน ตาม มาตรา 14 แห่งพระราชบัญญัติว่าด้วยการวินิจฉัยชี้ขาดอำนาจหน้าที่ระหว่างศาล พ.ศ.2542 คณะกรรมการวินิจฉัยชี้ขาดอำนาจหน้าที่ระหว่างศาล มีมติในที่ประชุม ครั้งที่ 10/2565 เมื่อวันที่ 20 ตุลาคม 2565 โดยมีคำวินิจฉัยชี้ขาดอำนาจหน้าที่ระหว่างศาล (คำสั่ง) ที่ 60/2565 มีคำสั่งให้จำหน่ายเรื่องออกจากสารบบความ เนื่องจากคำร้องของกรมควบคุมมลพิษ มิได้เป็นไปตามเงื่อนไขตามมาตรา 14 วรรคหนึ่งแห่งพระราชบัญญัติว่าด้วยการวินิจฉัยชี้ขาดอำนาจหน้าที่ระหว่างศาล พ.ศ.2542

ผลกระทบหากแพ้คดี

คดีนี้ถึงที่สุดแล้วตามคำพิพากษาศาลปกครองสูงสุด ที่พิพากษากลับคำสั่งและคำพิพากษาศาลปกครองชั้นต้น เป็นให้ยกคำขอพิจารณาคดีใหม่ของกรมควบคุมมลพิษ (ผู้คัดค้าน) และของกระทรวงการคลัง (ผู้ร้องขอให้พิจารณาคดีใหม่) และให้บังคับตามคำชี้ขาดของคณะอนุญาโตตุลาการ ข้อพิพาทหมายเลขดำที่ 50/2546 ข้อพิพาทหมายเลขแดงที่ 2/2554 ลงวันที่ 12 มกราคม 2554

2. คดีหมายเลขดำที่ พ.155/2559

ศาล
วันเริ่มคดี
โจทก์/ผู้ร้อง
จำเลย/ผู้คัดค้าน
ทุนทรัพย์ที่ฟ้องร้อง

ศาลแพ่ง
16 สิงหาคม 2559
พนักงานอัยการ สำนักงานอัยการพิเศษฝ่ายคดีพิเศษ 3 สำนักงานอัยการ สูงสุด
บริษัท ประยูรวิศว์ จำกัด ที่ 1, บริษัท วิจิตรภัณฑ์ก่อสร้าง จำกัด ที่ 2, บริษัท สมุทรปราการ ออเพอร์เรตติ้ง จำกัด ที่ 3, บริษัท เกตเวย์ ดีเวลลอปเม้นท์ จำกัด ที่ 4, บริษัท สีแสงการโยธา (1979) จำกัด ที่ 5, บริษัท กรุงธนเอนยีเนียร์ จำกัด ที่ 6
สิทธิเรียกร้องงวดที่ 2 จำนวน 2,380,936,174.53 บาท และอีก 16,288,391,55 เหรียญสหรัฐอเมริกา สิทธิเรียกร้องงวดที่ 3 จำนวน 2,380,936,174.53 บาท และอีก 16,288,391,55 เหรียญสหรัฐอเมริกา

มูลคดี/ข้อเท็จจริง

ความคืบหน้า/ผลของคดี

ผู้ร้องยื่นคำร้องขอให้ศาลแพ่งมีคำสั่งให้ทรัพย์สินที่เกี่ยวข้องกับการกระทำความผิด ตกเป็นของแผ่นดิน ทรัพย์สินดังกล่าวคือ สิทธิเรียกร้องที่กรมควบคุมมลพิษต้องชำระเงินตามคำชี้ขาดของอนุญาโตตุลาการและคำพิพากษาศาลปกครองสูงสุดหลังหักส่วนลด 1,000,000,000.-บาท ชำระให้แก่กลุ่มกิจการร่วมค้า NVPSKG (ผู้คัดค้านทั้งหก) สำหรับคดีนี้คือ สิทธิเรียกร้องเงินงวด 2 และงวด 3 ที่ตกลงแบ่งชำระเป็น 3 งวด ศาลแพ่งได้มีคำสั่งให้รวมการพิจารณาคดีนี้เข้ากับคดีแพ่งหมายเลขดำที่ พ.184/2559 ในระหว่างการพิจารณาคดีของศาลแพ่ง ผู้ร้องและผู้คัดค้านได้แถลงรับข้อเท็จจริงสอดคล้องกันว่า ศาลปกครองกลางได้มีคำพิพากษากลับคำพิพากษาศาลปกครองสูงสุด ให้เพิกถอนคำชี้ขาดของคณะอนุญาโตตุลาการ ในคดีหมายเลขแดงที่ 18,2090/2555 ของศาลปกครองกลางซึ่งคู่ความแถลงร่วมกันว่าคดีอยู่ระหว่างการพิจารณาของศาลปกครองสูงสุด ยังไม่มีคำพิพากษาแต่อย่างใด ศาลแพ่งพิจารณาแล้วเห็นว่ากรณียังไม่ทราบแน่ชัดว่าศาลปกครองสูงสุดจะมีคำพิพากษาเมื่อใด จึงมีคำสั่งให้จำหน่ายคดีออกจากสารบบความชั่วคราว หากศาลปกครองสูงสุดมีคำพิพากษาเมื่อใด ให้คู่ความทั้งสองฝ่ายยื่นคำร้องต่อศาลเพื่อยกคดีขึ้นพิจารณาต่อไป

ศาลปกครองสูงสุดพิพากษากลับคำสั่งและคำพิพากษาศาลปกครองชั้นต้น เป็นให้ยกคำขอพิจารณาคดีใหม่ของกรมควบคุมมลพิษ (ผู้คัดค้าน) และของกระทรวงการคลัง (ผู้ร้องขอให้พิจารณาคดีใหม่) และให้บังคับตามคำชี้ขาดของคณะอนุญาโตตุลาการ ข้อพิพาทหมายเลขดำที่ 50/2546 ข้อพิพาทหมายเลขแดงที่ 2/2554 ลงวันที่ 12 มกราคม 2554 คดีถึงที่สุด รอให้คู่ความทั้งสองฝ่ายยื่นคำร้องต่อศาลเพื่อยกคดีขึ้นพิจารณาต่อไป

ผลกระทบหากแพ้คดี

พนักงานอัยการยื่นคำร้องขอให้ศาลแพ่งมีคำสั่งให้ทรัพย์สินที่เกี่ยวข้องกับการกระทำความผิดตกเป็นของแผ่นดิน อันได้แก่เงินที่ได้รับชำระงวดที่ 1 และสิทธิเรียกร้องงวด 2 และงวด 3 ที่กรมควบคุมมลพิษต้องชำระเงินตามคำชี้ขาดของอนุญาโตตุลาการ และคำพิพากษาของศาลปกครองสูงสุด ที่ให้กรมควบคุมมลพิษชำระให้แก่กิจการร่วมค้าฯ ซึ่งได้เจรจาของแบ่งชำระเป็น 3 งวด หากแพ้คดี จะทำให้เงินต่าง ๆ เหล่านี้ตกเป็นของแผ่นดิน

3. คดีหมายเลขดำที่ ฟ.184/2559

ศาล

วันเริ่มคดี

โจทก์/ผู้ร้อง

จำเลย/ผู้คัดค้าน

ทุนทรัพย์ที่ถูกฟ้องร้อง

มูลคดี/ข้อเท็จจริง

ความคืบหน้าของคดี

ผลกระทบหากแพ้คดี

ศาลแพ่ง

3 ตุลาคม 2559

พนักงานอัยการ สำนักงานอัยการพิเศษฝ่ายคดีพิเศษ 3
สำนักงานอัยการ สูงสุด

บริษัท ประยูรวิศว์ จำกัด ที่ 1, บริษัท วิจิตรภัณฑ์ก่อสร้าง
จำกัด ที่ 2, บริษัท สมุทรปราการ ออฟเปอร์เรตติ้ง จำกัด ที่ 3,
บริษัท เกตเวย์ ดีเวลลอปเม้นท์ จำกัด ที่ 4, บริษัท สีแสงการ
โยธา (1979) จำกัด ที่ 5, บริษัท กรุงธนเอ็นยี เนียร์ จำกัด ที่ 6
97,706,814.40 บาท

ผู้ร้องยื่นคำร้องขอให้ศาลแพ่งมีคำสั่งให้ทรัพย์สินที่เกี่ยวกับการ
กระทำความผิด ตกเป็นของแผ่นดิน ทรัพย์สินดังกล่าว
คือ (1) เงินในบัญชีเงินฝากธนาคารกรุงเทพ จำกัด (มหาชน)
สาขาสำนักงานใหญ่สีลม ชื่อบัญชีกิจการร่วมค้า เอ็นวีพี
เอสเคจี, (2) เงินในบัญชีเงินฝากธนาคารกรุงเทพ จำกัด
(มหาชน) สาขาสำนักงานใหญ่สีลม ชื่อบัญชีเป็นชื่อร่วมกัน
ของผู้คัดค้านทั้งหก ซึ่งเป็นเงินที่ได้รับชำระหนี้งวดที่ 1 จาก
กรมควบคุมมลพิษตามคำชี้ขาดของคณะอนุญาโตตุลาการ
และคำพิพากษาศาลปกครองสูงสุด ที่ได้ตกลงกันแบ่งชำระ
เป็น 3 งวด

ศาลแพ่งได้มีคำสั่งให้รวมการพิจารณา โดยให้นำคดีนี้ไปผูก
รวมเข้ากับคดีแพ่งหมายเลขดำที่ ฟ.155/2559

พนักงานอัยการยื่นคำร้องขอให้ศาลแพ่งมีคำสั่งให้ทรัพย์สิน
ที่เกี่ยวกับการกระทำความผิดตกเป็นของแผ่นดิน อันได้แก่
เงินที่ได้รับชำระงวดที่ 1 และสิทธิเรียกร้องงวด 2 และงวด 3
ที่กรมควบคุมมลพิษต้องชำระเงินตามคำชี้ขาดของอนุญาโต
ตุลาการ และคำพิพากษาของศาลปกครองสูงสุด ที่ให้กรม
ควบคุมมลพิษชำระให้แก่กิจการร่วมค้าฯ ซึ่งได้เจรจาของ
แบ่งชำระเป็น 3 งวด หากแพ้คดี จะทำให้เงินตามบัญชีเงิน
ฝากต่างๆ เหล่านี้ตกเป็นของแผ่นดิน

4. คดีหมายเลขดำที่ ฟ.194/2559

ศาล

วันเริ่มคดี

โจทก์/ผู้ร้อง

จำเลย/ผู้คัดค้าน

ศาลแพ่ง

27 ตุลาคม 2559

พนักงานอัยการ สำนักงานอัยการพิเศษฝ่ายคดีพิเศษ 3
สำนักงานอัยการ สูงสุด

บริษัท ประยูรวิศว์ จำกัด ที่ 1, บริษัท เกตเวย์ ดีเวลลอปเม้นท์
จำกัด ที่ 2, บริษัท เอ็ม ดี เอ็กซ์ จำกัด (มหาชน) ที่ 3,
ธนาคารกรุงเทพ จำกัด (มหาชน) ที่ 4

ทุนทรัพย์ที่ฟ้องร้อง
มูลค่า/ข้อเท็จจริง

210,624,731.77

บาท

ผู้ร้องยื่นคำร้องขอให้ศาลแพ่งมีคำสั่งให้ทรัพย์สินที่เกี่ยวข้องกับการกระทำความผิด ตกเป็นของแผ่นดิน ทรัพย์สินดังกล่าว คือ (1) เงินในบัญชีเงินฝากธนาคารแลนด์ แอนด์ เฮาส์ จำกัด (มหาชน) ชื่อบัญชีบริษัท เกตเวย์ ดิเวลลอปเม้นท์ จำกัด, (2) เงินในบัญชีเงินฝากธนาคารไอซีบีซี (ไทย) จำกัด (มหาชน) สาขาสำนักงานใหญ่ ชื่อบัญชีบริษัท เกตเวย์ ดิเวลลอปเม้นท์ จำกัด, (3) เงินในบัญชีเงินฝากธนาคารกรุงเทพ จำกัด (มหาชน) สาขาเดอะมอลล์บางแค ชื่อบัญชีบริษัท ประยูรวิศว์ จำกัด, (4) เงินในบัญชีเงินฝากธนาคารแลนด์ แอนด์ เฮาส์ จำกัด (มหาชน) ชื่อบัญชีบริษัท เอ็ม ดี เอ็กซ์ จำกัด (มหาชน), (5) บัญชีการลงทุนของลูกค้ำ ชื่อบริษัท เอ็ม ดี เอ็กซ์ จำกัด (มหาชน) ของธนาคารทีเอสโก้ จำกัด (มหาชน), (6) บัญชีการลงทุนของลูกค้ำ ชื่อบริษัท เอ็ม ดี เอ็กซ์ จำกัด (มหาชน) ของธนาคารทีเอสโก้ จำกัด (มหาชน), (7) เงินฝากในบัญชีเงินฝากชื่อลูกค้ำบริษัท เกตเวย์ ดิเวลลอปเม้นท์ จำกัด ประเภทใบรับฝากเงิน ออกโดยบริษัทเงินทุน กรุงเทพมหานคร จำกัด (มหาชน) ซึ่งเป็นเงินที่ได้รับชำระหนี้มาจากกลุ่มกิจการร่วมค้าเอ็นวีพีเอสเคจี หลังจากที่ถูกกลุ่มกิจการร่วมค้าเอ็นวีพีเอสเคจี ได้รับชำระหนี้งวดที่ 1 จากกรมควบคุมมลพิษตามคำชี้ขาดของคณะอนุญาโตตุลาการและคำพิพากษาศาลปกครองสูงสุด แล้วนำมาจ่ายชำระหนี้ให้แก่เจ้าหนี้ผู้เป็นเจ้าของบัญชีเงินฝากดังกล่าว

ความคืบหน้า/ผลของคดี

ศาลฎีกามีคำพิพากษายืนตามศาลอุทธรณ์ ให้คำจำพร้อมดอกเบี้ยหรือทรัพย์สินที่เกิดขึ้นตกเป็นของแผ่นดิน เมื่อวันที่ 1 กันยายน 2565 คดีจึงถึงที่สุด

ผลกระทบหากแพ้คดี

พนักงานอัยการยื่นคำร้องขอให้ศาลแพ่งมีคำสั่งให้ทรัพย์สินที่เกี่ยวข้องกับการกระทำความผิดตกเป็นของแผ่นดิน ได้แก่ เงินตามบัญชีธนาคารที่บริษัทและบริษัท เกตเวย์ ดิเวลลอปเม้นท์ จำกัด ได้รับชำระหนี้มาจากกิจการร่วมค้าเอ็นวีพีเอสเคจี การแพ้คดีจะทำให้เงินตามบัญชีเงินฝากต่างๆ เหล่านั้นตกเป็นของแผ่นดิน

5. คดีหมายเลขดำที่ พ.3517/2562

ศาล
โจทก์
จำเลย

ศาลแพ่ง
กรมควบคุมมลพิษ
บริษัท วิจิตรภัณฑ์ก่อสร้าง จำกัด ที่ 1 กับพวกรวม 16 คน
(บริษัท เกตเวย์ ดิเวลลอปเม้นท์ จำกัด จำเลยที่ 9)

ทุนทรัพย์ที่ฟ้องร้อง

มูลค่า/ข้อเท็จจริง

ความคืบหน้า/ผลของคดี

ผลกระทบหากแพ้คดี

6. คดีหมายเลขดำที่ พ 2382/2564

ผลกระทบหากแพ้คดี

ศาล

โจทก์

จำเลย

วันเริ่มต้นคดี

ทุนทรัพย์ที่ฟ้องร้อง

มูลค่า/ข้อเท็จจริง

ความคืบหน้า/ผลของคดี

ผลกระทบหากแพ้คดี

59,149,304,935.84 บาท

ละเมิด ติดตามเอาทรัพย์สิน จากการที่กลุ่มกิจการร่วมค้า เอ็นวีพีเอสเคจี ทำ สัญญาออกแบบและก่อสร้างโครงการ บำบัดน้ำเสียเขตควบคุมมลพิษ จังหวัด สมุทรปราการ และ จากการที่บริษัท คลองด่านมารีน แอนด์ ฟิชเชอรี จำกัด ขาย ที่ดินให้แก่กรมควบคุมมลพิษเพื่อก่อสร้างโครงการฯ โดย เรียกค่าจ้างตาม สัญญาและเงินค่าที่ดินดังกล่าวคืน

จำเลยทั้งสิบหกยื่นคำให้การสู้คดี โดยจำเลยที่ 1-4 และ จำเลยที่ 7-11 ยื่นคำร้องขอให้ศาลจำหน่ายคดี เพื่อให้โจทก์ ไปดำเนินการทางอนุญาโตตุลาการ ตามมาตรา 14 แห่ง พ.ร.บ.อนุญาโตตุลาการ พ.ศ.2545 ศาลได้ส่วนแล้วมีคำสั่งว่า ให้จำหน่ายคดีในส่วนของจำเลยที่ 1 ถึง 10 (เฉพาะในฐานะ กรรมการ ผู้มีอำนาจของจำเลยที่ 9) ให้ไประงับข้อพิพาทที่ อนุญาโตตุลาการ เมื่อวันที่ 27 พฤศจิกายน 2563 โจทก์ยื่นอุทธรณ์คำสั่งจำหน่ายคดีของจำเลยที่ 1-10 โดย ศาลอุทธรณ์มีคำสั่งยืนตามศาลชั้นต้นให้จำหน่ายคดีในส่วน ของจำเลยที่ 1-10 ไประงับข้อพิพาทที่อนุญาโตตุลาการ โจทก์ยื่นคำร้องขออนุญาโตตุลาการคำสั่งศาล จำเลยที่ 1-10 ยื่น คำคัดค้านคำร้องขออนุญาโตตุลาการ

คดีนี้อยู่ระหว่างการพิจารณาคำร้องขออนุญาโตตุลาการของโจทก์ บริษัท เกตเวย์ ดีเวลลอปเม้นท์ จำกัด จำเลยที่ 9 อาจต้อง ร่วมกับจำเลยอื่นคืน เงินค่าจ้างตามสัญญาและเงินค่าที่ดิน ดังกล่าวให้แก่กรมควบคุมมลพิษ

บริษัท เกตเวย์ ดีเวลลอปเม้นท์ จำกัด จำเลยที่ 9 อาจต้อง จังหวัดนนทบุรี

บริษัท เอ็มเอทีเอ็นเนอร์ยี จำกัด

บริษัท วิจิตรภัณฑ์ก่อสร้าง จำกัด ที่ 1 บริษัท ประยูรวิศว์ จำกัด ที่ 2 บริษัท สีแสงการโยธา (1979) จำกัด ที่ 3 บริษัท กรุณเอนยีเนียร์ จำกัด ที่ 4 บริษัท เกตเวย์ ดีเวลลอปเม้นท์ จำกัด ที่ 5

1 พฤศจิกายน 2564

8,821,368.99

ผิดสัญญาจ้างทำของ เรียกดอกเบี้ยผิดนัด

นัดสืบพยานโจทก์และจำเลยวันที่ 11 สิงหาคม 2566

บริษัท เกตเวย์ ดีเวลลอปเม้นท์ จำกัด จำเลยที่ 5 อาจต้อง ร่วมกับจำเลยอื่น

7. คดีหมายเลขดำที่ พ.1140/2561

ศาล	ศาลแพ่งกรุงเทพใต้
โจทก์	บริษัท เอ็ม ดี เอ็กซ์ จำกัด (มหาชน)
จำเลย	บริษัท เกตเวย์ ดิเวลลอปเม้นท์ จำกัด
วันเริ่มต้นคดี	16 พฤษภาคม 2561
ทุนทรัพย์ที่ฟ้องร้อง	428,072,003.35 บาท
มูลคดี/ข้อเท็จจริง	โจทก์ฟ้องให้จำเลยชำระเงินตามตัวสัญญาใช้เงินและหนังสือรับสภาพหนี้
ความคืบหน้า/ผลของคดี	ศาลแพ่งกรุงเทพใต้พิพากษาให้จำเลยชำระหนี้ตามฟ้องแก่โจทก์ เมื่อวันที่ 28 มีนาคม 2562 โจทก์ได้ยื่นคำขอต่อศาลตั้งเจ้าพนักงานบังคับคดี ทำการยึดทรัพย์ของจำเลยและนำออกขายทอดตลาด ได้เงินชำระหนี้ตามคำพิพากษามาจำนวนหนึ่ง ไม่เต็มตามคำพิพากษา
ผลกระทบหากแพ้คดี	บริษัทเป็นโจทก์ฟ้องเรียกให้ชำระหนี้ตามตัวสัญญาใช้เงินและหนังสือรับ สภาพหนี้ ศาลแพ่งกรุงเทพใต้พิพากษาให้จำเลยชำระหนี้ตามฟ้องแก่โจทก์ เมื่อวันที่ 28 มีนาคม 2562 โจทก์ได้ยื่นคำขอต่อศาลตั้งเจ้าพนักงานบังคับคดี ทำการยึดทรัพย์ของจำเลยและนำออกขายทอดตลาด ได้เงินชำระหนี้ตามคำพิพากษามาจำนวนหนึ่ง

หมายเหตุ

บริษัท วิจิตรภัณฑ์ก่อสร้าง จำกัด บริษัท สี่แสงการโยธา (1979) จำกัด บริษัท ประยูรวิศว์ จำกัด บริษัท กรุงธน เอนิเนียร์จำกัด และบริษัท เกตเวย์ ดิเวลลอปเม้นท์ จำกัด ได้ดำเนินธุรกิจร่วมกัน ในนามของกิจการร่วมค้า เอ็นวีพีเอสเคจี โดยบริษัท เกตเวย์ ดิเวลลอปเม้นท์ จำกัด ได้ร่วมลงทุนใน กิจการร่วมค้าเอ็นวีพีเอสเคจี ในอัตราร้อยละ 10 ของเงินลงทุนกิจการร่วมค้า เอ็นวีพีเอสเคจี

ข้อพิพาททางกฎหมายตามข้อ 1-5 เกี่ยวเนื่องกับการก่อสร้างโครงการบำบัดน้ำเสีย เขตควบคุมมลพิษ จังหวัดสมุทรปราการ ของกรมควบคุมมลพิษ ที่กิจการร่วมค้าเอ็นวีพีเอสเคจี เป็นผู้รับจ้างเหมาดำเนินการออกแบบและก่อสร้าง โดยที่บริษัท เกตเวย์ ดิเวลลอปเม้นท์ จำกัด อยู่ในฐานะผู้ร่วมลงทุนในกิจการร่วมค้าฯในอัตราร้อยละ 10 ของเงินลงทุนทั้งหมด

ส่วนที่ 2

การกำกับดูแลกิจการ

6. การกำกับดูแลกิจการ
7. โครงสร้างการกำกับดูแลกิจการ และข้อมูลสำคัญเกี่ยวกับคณะกรรมการ คณะกรรมการชด้อย่อย ผู้บริหาร พนักงาน และอื่น ๆ
8. รายงานผลการดำเนินงานสำคัญด้านการกำกับดูแลกิจการ
9. การควบคุมภายในและรายการระหว่างกัน

6. การกำกับดูแลกิจการ

6.1 ภาพรวมของนโยบายและแนวปฏิบัติการกำกับดูแลกิจการ

บริษัท เอ็ม ดี เอ็กซ์ จำกัด (มหาชน) ตระหนักและคำนึงถึงการปฏิบัติตามหลักการกำกับดูแลกิจการที่ดีอย่างเสมอมา ถึงแม้ช่วงเวลาที่ผ่านมามีความเหมือนว่าบริษัทมีได้ลงในรายละเอียดอย่างเต็มรูปแบบ โดยเฉพาะการปรับพัฒนากระบวนการต่าง ๆ ที่เกี่ยวข้องในการดำเนินกิจการ แต่เราถูกคนในองค์กรตระหนักถึงสาระสำคัญของหลักการกำกับดูแลกิจการที่ดี สำหรับบริษัทจดทะเบียนปี 2560 โดยสำนักงาน ก.ล.ต. ซึ่งนับจากปี 2565 จะดำเนินการปรับพัฒนาการจัดการตามหลักการกำกับดูแลกิจการที่ดีดังกล่าวให้เป็นรูปธรรมที่ชัดเจนต่อไปโดยยึดหลักปฏิบัติดังนี้

- (1) ตระหนักถึงบทบาทและความรับผิดชอบของคณะกรรมการในฐานะผู้นำองค์กรที่สร้างคุณค่าให้แก่กิจการอย่างยั่งยืน
- (2) กำหนดวัตถุประสงค์ เป้าหมายหลักของกิจการที่เป็นไปเพื่อความยั่งยืน
- (3) เสริมสร้างคณะกรรมการที่มีประสิทธิผล
- (4) สรรหาและพัฒนาผู้บริหารระดับสูงและการบริหารบุคลากร
- (5) ส่งเสริม นวัตกรรมและการประกอบธุรกิจอย่างมีความรับผิดชอบต่อ
- (6) ดูแลให้มีระบบการบริหารความเสี่ยงและการควบคุมภายในที่เหมาะสม
- (7) รักษาความน่าเชื่อถือทางการเงินและการเปิดเผยข้อมูล
- (8) สนับสนุนการมีส่วนร่วมและการสื่อสารกับผู้ถือหุ้น

บริษัทได้กำหนดนโยบายการกำกับดูแลกิจการที่ดีของบริษัท เอ็ม ดี เอ็กซ์ จำกัด (มหาชน) ในการประชุมคณะกรรมการครั้งที่ .2/2565 วันที่ 25 กุมภาพันธ์ 2565 ดังนี้

- (1) คณะกรรมการ ฝ่ายจัดการ ต้องสนับสนุน เสริมสร้าง องค์กรความรู้ ความเข้าใจเพื่อให้บุคลากรทุกคนในองค์กร ตระหนักและมุ่งมั่นที่จะนำหลักปฏิบัติของหลักการกำกับดูแลกิจการที่ดี อ้างอิงถึงหลักการกำกับกิจการที่ดีและสาระสำคัญหลักปฏิบัติ 8 ข้อ ที่เผยแพร่โดยสำนักงาน ก.ล.ต. และให้ถือเป็นแนวทางปฏิบัติการกำกับดูแลกิจการของบริษัท

การเสริมสร้างองค์ความรู้ ความเข้าใจ ให้ดำเนินการทั่วทั้งองค์กรในปี 2565 - ปี 2567 ควบคู่ไปกับการพัฒนาการดำเนินกิจการ

- (2) คณะกรรมการ ฝ่ายจัดการ ต้องมีการทบทวน ปรับปรุง โครงสร้างของการกำกับดูแลกิจการ ทบทวนองค์ประกอบสำคัญในโครงสร้าง ที่ประกอบด้วยผู้ถือหุ้น คณะกรรมการ ฝ่ายจัดการ พนักงาน ว่าด้วยเรื่องบทบาทหน้าที่และความรับผิดชอบ ความเชื่อมโยงสัมพันธ์ซึ่งกันและกัน เพื่อให้กิจการบรรลุวัตถุประสงค์

การทบทวนโครงสร้าง รวมถึงรายละเอียดที่เกี่ยวข้องให้ดำเนินการและเสนอต่อคณะกรรมการบริษัท ภายในไตรมาสที่ 2 ของปี 2565

- (3) คณะกรรมการ ฝ่ายจัดการ ต้องจัดให้มีการพิจารณาทบทวน วิสัยทัศน์ กลยุทธ์ นโยบายของบริษัท โดยต้องพิจารณาถึงปัจจัยเสี่ยงและวางแนวทางการบริหารจัดการความเสี่ยง เพื่อใช้เป็นแนวทางปฏิบัติในปีถัดไป ในการประชุม คณะกรรมการบริษัท เพื่อพิจารณาอนุมัติงบการเงินไตรมาส 3 ของทุกปี
- (4) คณะกรรมการ คณะกรรมการตรวจสอบ ต้องดำเนินการเพื่อให้มั่นใจว่า การทำรายงานทางการเงิน และเปิดเผยข้อมูลสำคัญต่าง ๆ ถูกต้องเพียงพอกับเวลาเป็นไปตามกฎเกณฑ์มาตรฐานของ ตลท.
- (5) คณะกรรมการ ฝ่ายจัดการ ต้องสนับสนุน ส่งเสริมให้บุคลากรทั่วทั้งองค์กร ตระหนักและปฏิบัติงานด้วยความซื่อสัตย์สุจริต มีความเป็นธรรมโปร่งใส และรับผิดชอบต่อหน้าที่ของตน ภายใต้จริยธรรม และจรรยาบรรณ และค่านิยมของบริษัท
- (6) คณะกรรมการ ฝ่ายจัดการ ต้องมีการทบทวนระบบการควบคุมภายในให้มีประสิทธิภาพที่เหมาะสมกับสถานการณ์ที่อาจมีการเปลี่ยนแปลงเพื่อให้ควบคุมและป้องกันความเสี่ยงจากการทุจริต และดำเนินงานที่ไม่เป็นไปตามกฎระเบียบ หรือการดำเนินงานที่ผิดพลาด
- (7) คณะกรรมการ ฝ่ายจัดการ ต้องสนับสนุน ส่งเสริมให้บุคลากรทั่วทั้งองค์กร ตระหนักถึงการดำเนินกิจการอย่างมีความรับผิดชอบต่อผู้มีส่วนได้เสีย โดยให้คำนึงถึง ด้านสิ่งแวดล้อม ด้านสังคม และด้านความยั่งยืน

และคณะกรรมการได้มอบหมายให้ฝ่ายจัดการนำหลักปฏิบัติและนโยบายการกำกับดูแลกิจการที่ดีข้างต้นไปสู่การปฏิบัติอย่างเป็นรูปธรรม และกำหนดให้มีการรายงานผลการปฏิบัติต่อคณะกรรมการอย่างน้อยในการประชุมทุกไตรมาส

6.2 นโยบายและแนวปฏิบัติที่เกี่ยวข้องกับคณะกรรมการ

คณะกรรมการบริษัท ตระหนักในบทบาทหน้าที่ความรับผิดชอบต่อที่มีต่อกิจการของบริษัท และผู้ถือหุ้น รวมถึงความเป็นอิสระจากฝ่ายจัดการในการตัดสินใจใด ๆ โดยคำนึง คุณธรรม จริยธรรม และข้อกำหนดกฎหมาย

6.2.1 โครงสร้างคณะกรรมการ

ตามข้อบังคับ กำหนดจำนวนกรรมการไว้อย่างน้อย 5 คน ณ ปัจจุบันมีกรรมการ 7 คน และประกอบด้วยกรรมการอิสระ (ตามนิยามกรรมการอิสระของ ตลท.) จำนวน 3 คน คิดเป็นสัดส่วนมากกว่าหนึ่งในสามของจำนวนกรรมการทั้งหมด กรรมการมีคุณสมบัติที่มีความหลากหลายทั้ง คุณวุฒิ ประสบการณ์ ทักษะ ความเชี่ยวชาญ ทั้งด้านการบริหารธุรกิจ บัญชีการเงิน นิติศาสตร์ วิศวกรรม ซึ่งเป็นประโยชน์ต่อการปฏิบัติงานของคณะกรรมการ ในการกำกับดูแล ทิศทาง นโยบาย และการดำเนินงานของบริษัท

รายนามและรายละเอียดของคุณสมบัติของกรรมการแต่ละคนได้แสดงไว้ในหัวข้อคณะกรรมการ แต่ละคนได้แสดงไว้ในหัวข้อคณะกรรมการบริษัท และหัวข้อที่ 7 โครงสร้างกำกับดูแลกิจการ และ

เอกสารแนบ 1

ณ ปัจจุบันบริษัทยังมีได้มีการกำหนดหลักเกณฑ์คุณสมบัติของกรรมการเป็นลายลักษณ์อักษร แต่จะมีการดำเนินการในเรื่องนี้ควบคู่ไปกับการจัดทำนโยบายต่าง ๆ ตามหลักการกำกับกิจการที่ดี อย่างไรก็ตามในปี 2565 ไม่ปรากฏกรรมการท่านใดของบริษัทมีการกระทำความผิดทางอาญาในความผิดที่เกี่ยวกับทรัพย์สินโดยทุจริต และการทำรายการที่อาจเกิดความขัดแย้งทางผลประโยชน์กับบริษัท

- **ความเป็นอิสระของประธานกรรมการ**

ถึงแม้ว่าประธานกรรมการจะทำหน้าที่ประธานคณะกรรมการบริหารด้วย แต่ประธานกรรมการก็ได้ปฏิบัติหน้าที่การเป็นประธานอย่างเป็นอิสระ ไม่ครอบงำและหรือชี้นำความคิดในระหว่างการประชุม และเปิดโอกาสให้กรรมการทุกคนโดยเฉพาะกรรมการอิสระได้แสดงความคิดเห็นอย่างเต็มที่ในการพิจารณาเรื่องต่าง ๆ

- **การดำรงตำแหน่งของกรรมการในบริษัทอื่น**

ในปี 2565 ไม่ปรากฏว่ามีกรรมการท่านใด ดำรงตำแหน่งในบริษัทอื่นเกินกว่า 5 แห่ง ซึ่งสอดคล้องกับข้อเสนอแนะของ ตลท. จึงทำให้มั่นใจได้ว่า กรรมการสามารถปฏิบัติหน้าที่บริษัทได้อย่างเพียงพอ ยกเว้นในส่วนที่เป็นบริษัทย่อย บริษัทร่วม และบริษัทที่เกี่ยวข้องกัน ซึ่งมีความจำเป็นในการกำกับดูแลตามสัดส่วนเพื่อให้เกิดการดำเนินงานสอดคล้องกับการดำเนินธุรกิจของบริษัท รายละเอียดการดำรงตำแหน่งของกรรมการในบริษัทอื่นแสดงไว้ในหัวข้อที่ 7 โครงสร้างการกำกับดูแลกิจการ

- **วาระการดำรงตำแหน่งของกรรมการ**

ณ ปัจจุบันบริษัทคำนึงถึงคุณสมบัติความหลากหลาย ความรู้ความสามารถที่เป็นประโยชน์ต่อกิจการของบริษัทเป็นสำคัญ จึงยังไม่มีกำหนดวาระของกรรมการเป็นพิเศษ นอกจากการยึดตามข้อบังคับบริษัท ซึ่งเปิดโอกาสให้กรรมการที่ออกตามวาระ สามารถถูกเสนอเพื่อให้ที่ประชุมสามัญผู้ถือหุ้นพิจารณาแต่งตั้งกลับเข้ามาดำรงตำแหน่งใหม่ได้

และโดยข้อเท็จจริงที่ปรากฏ คณะกรรมการบริษัทก็ได้พิจารณาปรับเปลี่ยนแปลงเพิ่มเติมบุคคลที่จะเสนอเข้ามาเป็นกรรมการ ตามความเหมาะสมของสภาพธุรกิจเป็นระยะ

- **การสรรหากรรมการ**

ประธานกรรมการ กรรมการ สามารถเสนอชื่อผู้ที่เหมาะสมเป็นกรรมการ แทนตำแหน่งที่ว่างลงแทนกรรมการที่ต้องออกตามวาระ เพื่อให้คณะกรรมการบริษัทพิจารณากลับนกรองคุณสมบัติอย่างน้อย คุณสมบัติตามข้อบังคับบริษัท และให้ความเห็นชอบนำเสนอต่อที่ประชุมสามัญผู้ถือหุ้นประจำปี และรวมถึงพิจารณาแต่งตั้งบุคคลแทนกรรมการที่พ้นตำแหน่งด้วยเหตุอื่น ระหว่างปีเพื่อเข้าเป็นกรรมการแทนในการประชุมคณะกรรมการคราวถัดไป เว้นแต่วาระที่เหลือของกรรมการพ้นตำแหน่งด้วยเหตุอื่นนั้นเหลือไม่ถึงสองเดือน ทั้งนี้กรรมการที่ถูกแต่งตั้งใหม่ต้องมีคุณสมบัติอย่างน้อยตามข้อบังคับบริษัท

- เลขานุการบริษัท

คณะกรรมการบริษัทฯ ได้แต่งตั้งเลขานุการบริษัท 1 คน ซึ่งมีคุณสมบัติที่เหมาะสมเพื่อทำหน้าที่รับผิดชอบงานประชุม งานอำนวยการ และประสานงานกิจการต่าง ๆ ของคณะกรรมการรายนามรายละเอียดคุณสมบัติของเลขานุการบริษัท ได้แสดงไว้ในหัวข้อที่ 7 โครงสร้างการกำกับดูแลกิจการ

6.2.2 คณะกรรมการชุดย่อย

ณ ปัจจุบันคณะกรรมการบริษัทฯ ได้พิจารณาบนพื้นฐานความเหมาะสม ความคล่องตัวและขนาดขององค์กร จึงมีการแต่งตั้งคณะกรรมการชุดย่อยเท่าที่จำเป็น และเพียงพอต่อการกำกับดูแลกิจการของบริษัทดังนี้

(1) คณะกรรมการตรวจสอบ

ปัจจุบันบริษัทมีกรรมการทำหน้าที่คณะกรรมการตรวจสอบ 3 คน และหนึ่งในสามคนที่ประสบการณ์และความรู้สอบทานงบการเงินบริษัท มีคุณสมบัติและหน้าที่รับผิดชอบตามหลักเกณฑ์ของตลท. รายนาม รายละเอียดคุณสมบัติ บทบาทหน้าที่ แสดงไว้ในหัวข้อคณะกรรมการบริษัท และหัวข้อที่ 5 การจัดการองค์กร

(2) คณะกรรมการบริหาร

ปัจจุบันบริษัทมีกรรมการทำหน้าที่คณะกรรมการบริหาร 4 คน เพื่อทำหน้าที่ช่วยเพิ่มประสิทธิภาพประสิทธิผลการปฏิบัติงานในความรับผิดชอบของคณะกรรมการ ทั้งนี้รายนามรายละเอียด คุณสมบัติ บทบาทหน้าที่ แสดงไว้ในหัวข้อ คณะกรรมการบริษัทฯ และหัวข้อที่ 5 การจัดการองค์กร

นอกเหนือจากคณะกรรมการชุดย่อยดังกล่าวข้างต้นแล้ว เพื่อให้เกิดความมั่นใจในการพิจารณาเรื่องใดๆ มีความรอบคอบ มีองค์ความรู้จากผู้ทรงคุณวุฒิที่มีประสบการณ์ ได้ให้ข้อคิดเห็น ข้อเสนอแนะ เพื่อประกอบการตัดสินใจของคณะกรรมการ บริษัทได้มีการแต่งตั้งคณะที่ปรึกษา คณะกรรมการบริษัท และที่ปรึกษาคณะกรรมการบริหาร เพื่อทำหน้าที่ข้างต้น รายนามของคณะที่ปรึกษา ได้แสดงไว้ในหัวข้อคณะที่ปรึกษาบริษัท

6.2.3 บทบาทหน้าที่ และความรับผิดชอบของคณะกรรมการ

บทบาทหน้าที่และความรับผิดชอบของคณะกรรมการบริษัท คณะกรรมการ ซึ่งประกอบด้วย คณะกรรมการตรวจสอบ และคณะกรรมการบริหาร ได้แสดงไว้ในหัวข้อที่ 5 การจัดการองค์กร ซึ่งครอบคลุมในเรื่องดังต่อไปนี้

1. บทบาทหน้าที่ของคณะกรรมการ

(1) การกำหนด นโยบาย และทิศทางการดำเนินงาน

- คณะกรรมการบริษัทฯ ก็ได้มีการพิจารณาร่วมกับฝ่ายบริหาร จัดการ และให้ความเห็นชอบอนุมัติ เกี่ยวกับทิศทางการดำเนินงานบริษัท แผนธุรกิจกลยุทธ์ทางธุรกิจ รวมถึงเรื่องสำคัญต่าง ๆ อาทิ การอนุมัติซื้อขายสินทรัพย์ของบริษัท ฯลฯ ในการประชุมคณะกรรมการบริษัทอย่างน้อยทุก 3 เดือน

- สำหรับในปี 2565 คณะกรรมการบริษัทได้กำหนดให้มีการปรับปรุงพัฒนาระบบต่างๆ ซึ่งรวมถึงเรื่องที่กำลังข้างต้นนี้ ให้สอดคล้องกับแนวปฏิบัติของ ตลท. และเป็นลายลักษณ์อักษร

(2) การติดตามดูแลปฏิบัติงานของฝ่ายจัดการ

คณะกรรมการบริษัท ได้ติดตามการปฏิบัติงานของฝ่ายจัดการของบริษัท ให้เป็นไปตามแนวทางที่คณะกรรมการได้กำหนดไว้ ผ่านคณะกรรมการตรวจสอบในเรื่องที่เกี่ยวข้องกับการรายงานทางการเงินการควบคุมและการตรวจสอบภายใน การตรวจสอบโดยผู้สอบบัญชี การปฏิบัติตามกฎหมาย ระเบียบ ข้อกำหนดในเรื่องที่เกี่ยวข้องทางการเงิน รวมถึงการปฏิบัติตามหลักการกำกับกิจการที่ดีในเรื่องดังกล่าว และผ่านคณะกรรมการบริหาร/กรรมการผู้จัดการ ในเรื่องอื่นๆ อาทิ การจัดการธุรกิจให้สอดคล้องเป็นไปตามที่คณะกรรมการ บริษัทกำหนด การจัดการบริหารความเสี่ยง การจัดการด้านทรัพยากรบุคคล ฯลฯ รวมถึงการปฏิบัติตามกฎหมายระเบียบข้อกำหนดต่าง ๆ และการปฏิบัติตามหลักการกำกับกิจการที่ดี ทั้งนี้ อย่างน้อยในการประชุมคณะกรรมการบริษัททุก 3 เดือน คณะกรรมการตรวจสอบ และกรรมการผู้จัดการ ทั้งในฐานะฝ่ายจัดการและคณะกรรมการบริหาร จะต้องรายงานการปฏิบัติงานเรื่องดังกล่าวข้างต้น คณะกรรมการบริษัทจะใช้โอกาสนี้ในการซักถามให้ข้อคิดเห็น ข้อเสนอแนะหรือกำหนดการแก้ไขปัญหาหรือปรับเปลี่ยนแนวทางที่คณะกรรมการกำหนดไว้เดิม หากจำเป็นต้องเปลี่ยนแปลงตามสถานการณ์

(3) การควบคุมภายในและบริหารจัดการความเสี่ยง

คณะกรรมการบริษัท ได้มอบหมายให้คณะกรรมการตรวจสอบ/ฝ่ายตรวจสอบภายในและฝ่ายจัดการมีภาระหน้าที่ในการสอบทานและติดตามประเมินความเพียงพอของระบบควบคุมภายในของบริษัท เพื่อให้มั่นใจได้ว่าการดำเนินงานมีประสิทธิภาพ มีการใช้ทรัพย์สินเพื่อประโยชน์ของบริษัท

- ในปี 2565 คณะกรรมการตรวจสอบได้มีการประชุมร่วมกับฝ่ายตรวจสอบภายในบริษัท และผู้สอบบัญชีอิสระ รวม 4 ครั้ง ไม่ปรากฏข้อบกพร่องที่เป็นสาระสำคัญถึงขั้นต้องเปลี่ยนแปลงกระบวนการควบคุมภายในบริษัท ซึ่งประธานคณะกรรมการตรวจสอบได้นำเสนอรายงานให้ที่ประชุมคณะกรรมการบริษัทได้รับทราบ เพื่อซักถามหรือให้ข้อเสนอแนะทุกไตรมาส

สำหรับการบริหารจัดการความเสี่ยง ซึ่งคณะกรรมการบริษัทได้มอบหมายให้คณะกรรมการบริหาร/ฝ่ายจัดการ มีภาระหน้าที่ในการติดตาม ดูแล และกำหนดการแก้ไข/ป้องกันปัจจัยเสี่ยงที่มีผลกระทบต่อกิจการของบริษัท และนำปัจจัยเสี่ยง

ที่มีนัยสำคัญ หรือปัจจัยเสี่ยงที่ต้องใช้อำนาจคณะกรรมการบริษัทในการดำเนินการ
เข้ารายงานในที่ประชุมคณะกรรมการบริษัท เพื่อทราบและหรือเพื่อพิจารณาแล้ว
แต่กรณี ในปี 2565 ยังไม่ปรากฏปัจจัยเสี่ยงที่ไม่สามารถควบคุมได้ รายละเอียดใน
ข้อที่ 2 การบริหารจัดการความเสี่ยง

- ในปี 2565 ภายใต้การปรับพัฒนากระบวนการตามหลักการกำกับดูแลกิจการที่ดี
ตามแนวทางของ ตลท. คณะกรรมการบริษัทฯ กำหนดให้ใช้แบบประเมินความ
เพียงพอของระบบควบคุมภายในของ กลต. มาใช้เป็นแนวทางในการประเมิน และ
ปรับปรุงกระบวนการควบคุมภายใน และบริหารจัดการความเสี่ยงของบริษัทให้มี
ประสิทธิภาพมากขึ้น ซึ่งตามแบบประเมินดังกล่าวจะครอบคลุมอย่างน้อยได้แก่

- องค์กรและสภาพแวดล้อม
- การบริหารความเสี่ยง
- การควบคุมการปฏิบัติงานของฝ่ายบริหาร
- ระบบสารสนเทศและการสื่อสารข้อมูล
- การติดตามและประเมินผล

และเมื่อมีการปรับปรุงดำเนินการแล้ว จะเผยแพร่ในเวปไซต์บริษัท www.mdx.co.th ต่อไป

- คณะกรรมการบริษัทได้เปิดช่องทางสื่อสาร กรณีบุคคลผู้มีส่วนได้ส่วนเสียภายใน
องค์กร ต้องการร้องเรียนและหรือชี้เบาะแส ขอบกพร่อง ข้อทุจริต ฯลฯ ไว้ดังนี้

1. ส่งเรื่องโดยตรงถึง ประธานกรรมการบริษัท ประธานคณะกรรมการตรวจสอบ
2. กรรมการบริหาร และหรือกรรมการผู้จัดการ
3. รองกรรมการผู้จัดการอาวุโส (ธุรการ/การพนักงาน)

สถานที่ หมายเลขโทรศัพท์ ติดต่อสอบถามที่ประชาสัมพันธ์บริษัท ในกรณีที่เรื่อง
เกี่ยวข้องกับการทุจริตคอร์รัปชัน และรวมถึงเรื่องอื่น ๆ ที่ผู้ร้องเรียนหรือผู้แจ้ง
เบาะแสไม่ประสงค์เปิดเผย ชื่อผู้ร้อง/ ผู้แจ้งเบาะแสะจะได้รับการปกปิดเป็นข้อมูลลับ
เรื่องที่ร้องเรียนและหรือแจ้งเบาะแสะจะได้รับการตรวจสอบ และแจ้งผลกลับให้
ทราบภายในเวลาที่เหมาะสมกับเรื่องนั้น

(4) การดูแลความต่อเนื่องของการดำเนินงานในระยะยาว

นอกเหนือจากเรื่องการกำหนดทิศทาง แนวทางธุรกิจขององค์กรเพื่อให้องค์กรได้
ดำเนินธุรกิจในระยะยาว การดูแลแผนทรัพยากรบุคคล และการเตรียมสรรหาผู้บริหาร
เพื่อรองรับการดำเนินธุรกิจอย่างต่อเนื่องก็เป็นเรื่องที่คณะกรรมการให้ความสำคัญ
และมอบหมายให้คณะกรรมการบริหารเป็นหลักในการดำเนินการเรื่องนี้ และนำเสนอ
คณะกรรมการบริษัทพิจารณาตามความเหมาะสม

(5) การส่งเสริมมาตรฐานจริยธรรมในการปฏิบัติงาน

ดังที่ได้กล่าวไว้ก่อนหน้านี้ในหลายส่วน โดยวิธีปฏิบัติที่ผ่านคณะกรรมการบริษัทได้คำนึงถึงเรื่องจริยธรรมในการปฏิบัติงานต่าง ๆ และมีการเน้นย้ำเรื่องเหล่านี้ผ่านคณะกรรมการชุดย่อย กรรมการผู้จัดการสำนักงาน ถึงแม้จะไม่มีกำหนดเอกสารเป็นลายลักษณ์อักษร

(6) การจัดการและป้องกันความขัดแย้งทางผลประโยชน์

โดยวิธีปฏิบัติที่ผ่านมา ในการพิจารณาทำธุรกรรมใด ๆ ได้ยึดหลักปฏิบัติตามเกณฑ์ของ ตลท. ว่าด้วยรายการที่เกี่ยวข้องกัน และการได้มาหรือขายไปซึ่งสินทรัพย์ ซึ่งถือได้ว่าเป็นการป้องกันความขัดแย้งทางผลประโยชน์ในระดับหนึ่ง นอกเหนือจากนี้ ด้วยกระบวนการขั้นตอนของการอนุมัติทำรายการจะช่วยถ่วงถ่วง และทวนสอบซึ่งกันและกัน และสำคัญที่สุดคือจริยธรรมของกรรมการและหรือฝ่ายบริหาร ที่ผ่านมา กรรมการผู้มีส่วนได้เสียจะแถลงร่วมการพิจารณาในวาระที่อาจมีผลขัดแย้งทางผลประโยชน์ และมีการบันทึกไว้ในรายงานการประชุม

ปี 2565 ไม่ปรากฏว่ามีการดำเนินการใด ๆ ของกรรมการที่อาจก่อให้เกิดความขัดแย้งทางผลประโยชน์

(7) การมีส่วนร่วมในการกำกับดูแลบริษัทย่อย

คณะกรรมการบริษัทได้มอบหมายให้บุคคลที่เหมาะสม ได้เข้าไปเป็นกรรมการและหรือผู้บริหารในบริษัทย่อย รายละเอียดดังแสดงในหัวข้อ 7 โครงสร้างการกำกับดูแลกิจการและเอกสารแนบ 2

6.2.4 การประชุมคณะกรรมการ

ในปี 2565 คณะกรรมการบริษัทได้มีการประชุม เพื่อติดตามการดำเนินงานและพิจารณาอนุมัติเรื่องต่างๆ ในกิจการของบริษัทรวม 6 ครั้ง ซึ่งในการประชุมแต่ละครั้ง

- ประธานกรรมการได้ร่วมกับฝ่ายบริหารจัดการ กำหนดวาระการประชุม เพื่อให้ครอบคลุมเรื่องที่มีอยู่ในสถานการณ์นั้น ๆ
- เลขานุการบริษัท สำนักบริหารและกฎหมาย จะดำเนินการจัดส่งเอกสารเชิญประชุมพร้อมเอกสารประกอบที่จำเป็นให้กรรมการ และที่ปรึกษาทุกท่านได้มีเวลาศึกษาพิจารณาล่วงหน้าไม่น้อยกว่า 7 วัน ก่อนวันประชุม ตามข้อบังคับบริษัท
- องค์กรประชุมคณะกรรมการจะต้องประกอบด้วยกรรมการไม่น้อยกว่ากึ่งหนึ่งของจำนวนกรรมการทั้งหมดตามข้อบังคับบริษัท ทั้งนี้ในปี 2565 ไม่มีการประชุมคณะกรรมการครั้งใดที่

จำนวนกรรมการผู้เข้าร่วมประชุมน้อยกว่าสามในสี่ของจำนวนกรรมการทั้งหมดหรือไม่น้อย

กว่า 5 คน

- ในการประชุมแต่ละครั้ง ประธานกรรมการได้เปิดโอกาสให้ฝ่ายบริหารจัดการ กรรมการ และที่ปรึกษาได้เสนอ แสดงความคิดเห็น อย่างอิสระโดยไม่จำกัดเวลา เพื่อให้การพิจารณาในวาระต่าง ๆ โดยเฉพาะเรื่องที่สำคัญได้มีความรอบคอบในการพิจารณาตัดสินใจว่าเป็นไปเพื่อประโยชน์ของบริษัทบนพื้นฐานของความถูกต้องตามกฎหมายข้อกำหนดและรวมถึงเรื่องจริยธรรม
- ในวาระที่เกี่ยวข้อง และจำเป็นที่ต้องได้รับข้อมูลในรายละเอียดทางปฏิบัติ ผู้บริหารที่เกี่ยวข้องในเรื่องนั้น ๆ จะเข้าร่วมประชุมคณะกรรมการบริษัทด้วย ทั้งนี้เป็นการเปิดโอกาสให้คณะกรรมการบริษัทได้รู้จักผู้บริหารระดับสูงอันเป็นประโยชน์ต่อการเตรียมการสรรหาบุคลากรเพื่อรองรับการดำเนินธุรกิจอย่างต่อเนื่อง
- เลขานุการบริษัท สำนักบริหารและกฎหมายจะมีหน้าที่ในการบันทึกและทำรายงานการประชุมคณะกรรมการ และจัดเก็บรายงานการประชุมที่ได้รับการตรวจสอบความถูกต้อง และรับรองจากประธานกรรมการแล้ว

6.2.5 การประเมินตนเองของคณะกรรมการ

ในทางปฏิบัติที่ผ่านมา คณะกรรมการบริษัทจะใช้โอกาสก่อนหรือหลังการประชุมคณะกรรมการอย่างเป็นทางการ ปรึกษาหารือระหว่างกันในการดำเนินงานของคณะกรรมการ โดยไม่ได้ดำเนินการประเมินตนเองอย่างเป็นทางการ หรือมีแบบฟอร์มการประเมินแต่อย่างใด ด้วยความเคารพในวิสัยทัศน์ คุณวุฒิ ประสบการณ์ของแต่ละคน จึงใช้กระบวนการปรึกษาหารือร่วมกันมากกว่า

6.2.6 ค่าตอบแทนของกรรมการ

โดยการพิจารณาและนำเสนอต่อคณะกรรมการบริษัท เพื่อให้ความเห็นชอบในวาระการกำหนดค่าตอบแทนของกรรมการเพื่อให้ที่ประชุมสามัญผู้ถือหุ้นประจำปีได้พิจารณาอนุมัติ โดยคณะกรรมการบริหารนั้นค่าตอบแทนกรรมการรวมถึงประโยชน์อื่น ๆ ตั้งอยู่บนพื้นฐานของภาวะความรับผิดชอบตามการดำเนินธุรกิจของบริษัท ค่าตอบแทนกรรมการเปรียบเทียบกับองค์กรอื่นที่มีลักษณะธุรกิจเดียวกัน อย่างไรก็ดีค่าตอบแทนของกรรมการบริษัท ณ ปี 2565 อยู่ในเกณฑ์ค่อนข้างต่ำเมื่อเปรียบเทียบกับบริษัทในประเภทเดียวกัน

6.2.7 การพัฒนากรรมการและผู้บริหาร

คณะกรรมการบริษัทให้ความสำคัญต่อเรื่องการพัฒนาทรัพยากรบุคคล โดยเปิดโอกาสให้กรรมการและผู้บริหารได้เข้าร่วมรับการอบรม สัมมนา ฯลฯ เพื่อให้บุคลากรของบริษัทได้มีการพัฒนาและรับรู้การเปลี่ยนแปลงใหม่ของเรื่องนั้น ๆ ทันตามสถานการณ์ รายละเอียดของการเข้าอบรมสัมมนาศึกษาเพิ่มเติมได้แสดงไว้ในข้อมูลคณะกรรมการบริษัท ผู้บริหารบริษัท เลขานุการ

บริษัท และหัวข้อที่ 7 โครงสร้างการกำกับดูแลกิจการ

6.3 นโยบายและแนวปฏิบัติที่เกี่ยวข้องกับผู้ถือหุ้นและผู้มีส่วนได้เสีย

6.3.1 สิทธิของผู้ถือหุ้น

บริษัทให้ความสำคัญในการดูแลและปกป้องสิทธิของผู้ถือหุ้นในฐานะความเป็นเจ้าของกิจการ ควบคุมกิจการของบริษัทผ่านคณะกรรมการบริษัท ให้ได้รับสิทธิต่างๆ ที่สมควรได้รับอย่างน้อย ในสิทธิขั้นพื้นฐานดังนี้

- สิทธิในการซื้อขายหรือโอนหุ้นของบริษัท
- สิทธิในการรับรู้ข่าวสารอย่างถูกต้องเพียงพอ
- สิทธิในการเข้าร่วมประชุมผู้ถือหุ้น
- สิทธิในการเลือกตั้ง และถอดถอนกรรมการ รวมถึงการกำหนดค่าตอบแทน
- สิทธิในการแต่งตั้งผู้สอบบัญชีและกำหนดค่าตอบแทน
- สิทธิในการอนุมัติจัดสรรกำไรและเงินปันผล

ทั้งนี้ที่ผ่านมาไม่ปรากฏเหตุการณ์หรือข้อร้องเรียนใด ๆ ที่เป็นการละเมิด หรือรุกรอนสิทธิของผู้ถือหุ้น

(1) สิทธิในการซื้อขายหรือโอนหุ้นของบริษัท

บริษัทได้มอบหมายให้ บริษัท ศูนย์รับฝากหลักทรัพย์ (ประเทศไทย) จำกัด เป็นนายทะเบียนหลักทรัพย์ของบริษัท เป็นผู้ให้บริการแก่ผู้ถือหุ้นที่ถือหลักทรัพย์ของบริษัท ผู้ถือหุ้นที่ประสงค์ออกใบหลักทรัพย์ ฝาก/ถอนใบหลักทรัพย์ โอน/รับโอนหลักทรัพย์ ฯลฯ สามารถติดต่อกับบริษัท ศูนย์รับฝากหลักทรัพย์ (ประเทศไทย) จำกัด ได้โดยตรง ที่โทรศัพท์หมายเลข 02-009-9000 โทรสารหมายเลข 02-009-9991

(2) สิทธิในการรับรู้ข่าวสารอย่างถูกต้องเพียงพอ

บริษัทได้ยึดปฏิบัติตามหลักเกณฑ์ เงื่อนไข และวิธีการการเปิดเผยข้อมูลสารสนเทศสำหรับบริษัทจดทะเบียน ของตลาดหลักทรัพย์แห่งประเทศไทยอย่างเคร่งครัด ในปี 2559 บริษัทได้เปิดเผยสารสนเทศต่าง ๆ ได้แก่ งบการเงินรายไตรมาส รายงานประจำปี มีแจ้งข่าว รายงานสารสนเทศเกี่ยวกับข้อพิพาททางกฎหมายซึ่งผู้ถือหุ้นสามารถเข้าถึงข้อมูลข่าวสารเหล่านี้ได้ในเว็บไซต์ของ ตลท. และเว็บไซต์ของบริษัท www.mdx.co.th และส่วนสื่อสารองค์กร สำนักบริหารและกฎหมายบริษัท โทรศัพท์ 02-302-2300 โทรสาร 02-302-2400 (รายละเอียดในหัวข้อ 6.4 การเปิดเผยข้อมูลและความโปร่งใส)

(3) สิทธิในการเข้าร่วมประชุมผู้ถือหุ้น

ตามข้อบังคับบริษัท กำหนดให้มีการประชุมสามัญผู้ถือหุ้นปีละหนึ่งครั้ง ภายใน 4 เดือนภายหลังการสิ้นสุดรอบปีทางบัญชี และหากมีกรณีที่สำคัญที่เกี่ยวข้องกับผลประโยชน์ของผู้ถือหุ้น หรือเงื่อนไขของกฎหมายภาวะเปี้ยบ กำหนดต้องได้รับอนุมัติจากผู้ถือหุ้น

คณะกรรมการบริษัทจะเรียกประชุมสามัญผู้ถือหุ้นได้ หรือเมื่อมีผู้ถือหุ้นซึ่งมีหุ้นรวมกันได้ ไม่น้อยกว่าหนึ่งในห้าของจำนวนหุ้นที่จำหน่ายได้ทั้งหมด หรือผู้ถือหุ้นไม่น้อยกว่า 25 คน ซึ่งมีหุ้นรวมกันไม่น้อยกว่าหนึ่งในสิบของจำนวนหุ้นที่จำหน่ายได้ทั้งหมดร้องขอให้คณะกรรมการ เรียกประชุมสามัญเมื่อใดก็ได้ โดยต้องระบุเหตุในการขอเรียกประชุมให้ชัดเจนในหนังสือ ร้องขอให้มีการประชุมสามัญผู้ถือหุ้น คณะกรรมการต้องจัดประชุมภายใน 1 เดือน นับจาก วันที่ได้รับหนังสือร้องขอดังกล่าว

- ในปี 2565 บริษัทจัดให้มีการประชุมสามัญผู้ถือหุ้นประจำปี 1 ครั้ง โดยเป็นการประชุม ผ่านสื่ออิเล็กทรอนิกส์ เมื่อวันที่ 26 เมษายน 2565 กำหนดสถานที่ถ่ายทอดสด ณ สำนักงานใหญ่ เลขที่ 199 ชั้น 12A ถนนรัชดาภิเษก แขวงคลองเตย เขตคลองเตย กรุงเทพมหานคร 10110 ทั้งนี้ เนื่องจากสถานการณ์โควิด มีประกาศทางราชการปิด สถานที่บริการห้องประชุม บริษัทจึงเลือกใช้โปรแกรมการประชุมผ่านสื่ออิเล็กทรอนิกส์ ของบริษัท โคโนวานซ์ จำกัด ซึ่งเป็นบริษัทผู้ให้บริการระบบการควบคุมการประชุมที่ ได้รับการรับรองจากสำนักงานพัฒนาธุรกรรมทางอิเล็กทรอนิกส์ กระทรวงดิจิทัลเพื่อ เศรษฐกิจและสังคม
- บริษัทได้มอบให้ บริษัท ศูนย์รับฝากหลักทรัพย์ (ประเทศไทย) จำกัด ซึ่งเป็นนายทะเบียน หลักทรัพย์ของบริษัท ดำเนินการจัดส่งหนังสือเชิญประชุมถึงผู้ถือหุ้นทุกราย ที่มีรายชื่อ ปรากฏในสมุดทะเบียนผู้ถือหุ้น ณ วันปิดทะเบียนหุ้นบริษัท โดยจัดส่งตั้งแต่วันที่ 11 เมษายน 2565 ล่วงหน้าก่อนวันประชุมไม่น้อยกว่า 7 วัน ซึ่งเป็นระยะเวลาเพียงพอต่อ การศึกษาข้อมูลในแต่ละวาระการประชุม
- บริษัทได้เผยแพร่ข้อมูลการประชุมสามัญผู้ถือหุ้นทั้งภาษาไทย ภาษาอังกฤษ บนเว็บไซต์ บริษัท www.mdx.co.th และ www.set.or.th ("mdx") เมื่อวันที่ 1 เมษายน 2565 และได้ประกาศลงหนังสือพิมพ์รายวันติดต่อกันไม่น้อยกว่า 3 วัน ก่อนการประชุม
- การประชุมสามัญผู้ถือหุ้นประจำปี 2565 บริษัทเปิดโอกาสให้ผู้ถือหุ้นที่ถือหุ้นไม่น้อยกว่า 0.1% ของจำนวนหุ้นที่จำหน่ายทั้งหมด ติดต่อกันนานไม่น้อยกว่า 12 เดือน สามารถ เสนอวาระการประชุมล่วงหน้า ผ่านทางช่องทางเว็บไซต์บริษัท www.mdx.co.th และ หรือเลขานุการบริษัท ทั้งนี้วาระที่เสนอต้องเป็นไปตามเกณฑ์ที่ประกาศแจ้งของบริษัท
- บริษัทเปิดโอกาสให้ผู้ถือหุ้นส่งคำถามล่วงหน้าในเรื่องที่เกี่ยวกับวาระการประชุมล่วงหน้า ได้ผ่านทางเว็บไซต์บริษัท www.mdx.co.th และหรือส่วนสื่อสารองค์กร สำนักบริหาร และกฎหมายบริษัท โทร 02-302-2300 โทรสาร 02-302-2400
- บริษัทได้แสดงวาระการประชุมไว้อย่างชัดเจน มีวัตถุประสงค์และมติความเห็นกรรมการ ประกอบในแต่ละวาระ ในหนังสือเชิญประชุมสามัญผู้ถือหุ้นประจำปี 2565 และได้ นำส่งเอกสารรายละเอียดต่าง ๆ ที่จำเป็นต่อการพิจารณาของผู้ถือหุ้นในแต่ละวาระไป พร้อมกันด้วย ดังนี้

- รายละเอียดวาระการประชุม ระบุวัตถุประสงค์การเสนอ และความเห็นชอบ คณะกรรมการ
 - รายงานการประชุมสามัญผู้ถือหุ้นประจำปี 2565
 - รายงานประจำปี 2565 และงบการเงินสำหรับปี 2565 สิ้นสุด ณ วันที่ 31 ธันวาคม 2565 (เพื่อประกอบการพิจารณาครั้งที่ 2, 3 และ 4)
 - ข้อมูลรายละเอียดกรรมการผู้ถูกเสนอแต่งตั้ง พร้อมนियามกรรมการอิสระ (วาระที่ 5)
 - รายละเอียดคำตอบแทนกรรมการ (วาระที่ 6)
 - ข้อมูลรายละเอียดผู้สอบบัญชี และคำตอบแทน (วาระที่ 7)
 - หนังสือมอบฉันทะแบบ ข.
 - ข้อมูลกรรมการ เพื่อประกอบการมอบฉันทะของผู้ถือหุ้น
 - รายการเอกสารหรือหลักฐานแสดงความเป็นผู้ถือหุ้น หรือผู้แทนผู้ถือหุ้นที่มีสิทธิเข้าร่วมประชุม
 - ข้อบังคับบริษัท
 - แผนที่สถานที่จัดประชุม
- การประชุมสามัญผู้ถือหุ้นประจำปี 2565 ผ่านสื่ออิเล็กทรอนิกส์ เมื่อวันที่ 26 เมษายน 2565 ถ่ายทอดสด ณ สำนักงานใหญ่ เลขที่ 199 ถนนรัชดาภิเษก เขตคลองเตย กรุงเทพมหานคร มีผู้ถือหุ้นและผู้แทนผู้ถือหุ้นจำนวน 46 ราย ถือหุ้นรวมกันคิดเป็นร้อยละ 51.41 ครอบงำประชุมตามข้อบังคับบริษัท
 - ประธานกรรมการบริษัทได้เข้าร่วมประชุมและทำหน้าที่ในการประชุม คณะกรรมการบริหาร คณะกรรมการตรวจสอบ กรรมการอิสระ กรรมการที่เป็นผู้บริหาร คณะที่ปรึกษาบริษัท และผู้บริหารบริษัทเข้าร่วมประชุมเพื่อร่วมกันให้ข้อมูลและตอบข้อซักถามของผู้ถือหุ้น
 - ก่อนเริ่มพิจารณาวาระแรกของการประชุม ประธานในที่ประชุมได้กล่าวแนะนำ คณะกรรมการบริษัท และแถลงให้ที่ประชุมทราบถึงวิธีการลงคะแนน การใช้บัตรลงคะแนน การนับคะแนน และการประกาศผลการลงมติในแต่ละวาระ เพื่อให้ผู้ถือหุ้น และผู้แทนผู้ถือหุ้นทราบถึงการใช้สิทธิของตนอย่างชัดเจน
 - ในแต่ละวาระของการประชุม ประธานเปิดโอกาสให้ผู้ถือหุ้น และผู้แทนผู้ถือหุ้นได้สอบถามแสดงความคิดเห็น และข้อเสนอแนะ โดยไม่มีการปิดกั้นและหรือริดรอนสิทธิแต่อย่างใด
 - ในการตรวจนับคะแนนในแต่ละวาระ ประธานกรรมการบริษัท ซึ่งทำหน้าที่ประธานในการประชุมได้มอบหมายให้ สำนักบริหารและกฎหมายบริษัทเป็นผู้ดำเนินการภายใต้การทวนสอบของเลขานุการบริษัท

- ผู้รับมอบฉันทะจะได้รับอนุญาตให้ออกเสียงลงคะแนนตามที่ผู้มอบฉันทะระบุไว้ในหนังสือมอบฉันทะเท่านั้น
- ถึงแม้การประชุมได้เริ่มดำเนินการแล้วก็ตาม บริษัทยังเปิดโอกาสให้ผู้ถือหุ้นและผู้แทนผู้ถือหุ้นสามารถลงคะแนนและร่วมออกเสียงในวาระที่เหลืออยู่ได้ จนถึงที่สุดการประชุม
- ประธานที่ประชุมได้ดำเนินการประชุมตามวาระประชุมที่ระบุไว้ในหนังสือเชิญประชุม โดยไม่มีการ สลับลำดับ และหรือเพิ่มเติมวาระอื่นใดทั้งสิ้น และได้ประกาศผลการออกเสียงลงคะแนนในแต่วาระที่ต้องลงมติผู้ถือหุ้น ให้ที่ประชุมทราบอย่างชัดเจนถึงจำนวนเห็นชอบ คัดค้าน และงดออกเสียง ของแต่ละวาระที่ต้องลงมติผู้ถือหุ้น
- คณะกรรมการบริษัท ได้มอบหมายให้ เลขานุการบริษัท สำนักบริหารและกฎหมาย ดำเนินการบันทึกการประชุม และจัดทำรายงานการประชุมสามัญผู้ถือหุ้นประจำปี 2565 ซึ่งได้มีการบันทึกรายชื่อกรรมการ ที่ปรึกษาผู้บริหารบริษัทที่เข้าร่วมประชุม การแจ้งวิธีการลง คะแนนมติที่ประชุมในแต่ละวาระ และข้อถามตอบของผู้ถือหุ้นไว้ชัดเจน
- บริษัทได้เปิดเผยมติที่ประชุมผู้ถือหุ้น พร้อมผลการลงคะแนนเสียงไปยัง ตลท. และลงในเว็บไซต์บริษัท www.mdx.co.th ในวันถัดไปและจัดส่งรายงานการประชุมฉบับสมบูรณ์ต่อ ตลท. ภายใน 14 วัน นับจากวันประชุมสามัญผู้ถือหุ้นประจำปี 2565 เสร็จสิ้น

(4) สิทธิในการเลือกตั้ง และถอดถอนกรรมการ รวมถึงการกำหนดค่าตอบแทน

- ในการประชุมสามัญประจำปีทุกครั้ง กรรมการจะต้องออกจากตำแหน่งอย่างน้อยจำนวนหนึ่งในสามกรรมการที่อยู่ในตำแหน่งนานที่สุดเป็นผู้ออกจากตำแหน่งกรรมการที่ออกตามวาระไปนั้นอาจจะเลือกเข้าดำรงตำแหน่งอีกก็ได้
การเลือกกรรมการจำนวนหนึ่งในสามเข้าทดแทนกรรมการที่ออกตามวาระ เป็นสิทธิของผู้ถือหุ้นโดยถือว่าผู้ถือหุ้นคนหนึ่งมีคะแนนเสียงเท่ากับหนึ่งหุ้นต่อหนึ่งเสียง
- บริษัทได้ส่งรายละเอียดข้อมูลของกรรมการที่เสนอให้ผู้ถือหุ้นแต่งตั้งในวาระการอนุมัติแต่งตั้งกรรมการแทน กรรมการที่ออกตามวาระในหนังสือเชิญประชุมสามัญผู้ถือหุ้นประจำปี 2565 อย่างเพียงพอต่อการพิจารณาของผู้ถือหุ้น ได้แก่ ชื่อ-สกุล ประวัติการศึกษา ประวัติการทำงาน ตำแหน่งปัจจุบัน ข้อพิพาททางกฎหมาย การเข้าร่วมประชุมที่ผ่านมา (กรณีเสนอชื่อกรรมการเดิมกลับเข้าดำรงตำแหน่งใหม่)
- ในการประชุมสามัญผู้ถือหุ้นประจำปี 2565 บริษัทได้ดำเนินการลง คะแนนเสียงเลือกตั้งเป็นรายบุคคล ซึ่งผู้ถือหุ้นได้อนุมัติโดยมิได้โต้แย้งในวิธีการลงมติแต่อย่างใด
- ในการพิจารณากำหนดค่าตอบแทนกรรมการ ซึ่งเป็นวาระที่แยกออกจากวาระการเลือกตั้งกรรมการบริษัทได้ส่งรายละเอียดข้อมูลการกำหนดค่าตอบแทนกรรมการประกอบด้วย เงินบำเหน็จกรรมการ เงินเดือน โบนัส และค่าตอบแทนอื่น ๆ ของกรรมการที่เป็นผู้บริหารและค่าตอบแทนกรรมการตรวจสอบ แสดงในหนังสือเชิญประชุมสามัญผู้ถือหุ้นประจำปี 2565

- กรณีค่าตอบแทนกรรมการ ซึ่งเป็นสิทธิของผู้ถือหุ้นในการลงมติ โดยต้องได้รับอนุมัติไม่น้อยกว่าสองในสามของจำนวนเสียงทั้งหมดของผู้ถือหุ้นซึ่งประชุม ทั้งนี้ในการประชุมสามัญผู้ถือหุ้นประจำปี 2565 ผู้ถือหุ้นได้อนุมัติค่าตอบแทนกรรมการตามที่บริษัทเสนอ

(5) สิทธิในการแต่งตั้งผู้สอบบัญชีและกำหนดค่าตอบแทน

บริษัทได้เปิดเผยรายละเอียดของผู้สอบบัญชีที่เสนอผู้ถือหุ้นอนุมัติไว้ในหนังสือเชิญประชุมสามัญผู้ถือหุ้นประจำปี 2565 โดยระบุ ชื่อผู้ตรวจสอบบัญชี บริษัทที่สังกัด ประเด็นความเป็นอิสระ และค่าตอบแทนไว้อย่างเพียงพอต่อการพิจารณาของผู้ถือหุ้น

- ผู้ถือหุ้นได้ใช้สิทธิอนุมัติแต่งตั้งผู้สอบบัญชี และค่าตอบแทนตามที่บริษัทเสนอ

(6) สิทธิในการอนุมัติจัดสรรกำไรและเงินปันผล

- บริษัทได้เปิดเผยเหตุผลการไม่จัดสรรกำไร และไม่จ่ายเงินปันผลไว้ในหนังสือเชิญประชุมสามัญผู้ถือหุ้นประจำปี 2565 ซึ่งผู้ถือหุ้นได้อนุมัติตามเหตุผลที่บริษัทเสนอ

6.3.2 การปฏิบัติต่อผู้ถือหุ้นอย่างเท่าเทียมกัน

คณะกรรมการบริษัท ควบคุมดูแลการดำเนินงาน ให้ความสำคัญถึงการปฏิบัติต่อผู้ถือหุ้นทุกรายอย่างเท่าเทียมกัน ไม่ถูกกระทำที่เป็นการเอาเปรียบไม่ว่าโดยตรง หรือโดยอ้อมอย่างไม่เป็นธรรม โดยไม่แบ่งแยกกว่าเป็นผู้ถือหุ้นรายใหญ่ ผู้ถือหุ้นรายย่อย ผู้ถือหุ้นชาวไทย ผู้ถือหุ้นต่างชาติ

(1) การได้รับข้อมูลของบริษัทอย่างเท่าเทียมกัน

ดังที่ได้กล่าวไว้ในหัวข้อสิทธิในการรับรู้ข่าวสารข้อมูลของบริษัท หัวข้อ 6.3.1 (2) และสิทธิในการเข้าร่วมประชุมหัวข้อ 6.3.1 (3) ซึ่งบริษัทได้มีการให้ข้อมูล โดยยึดหลักการเปิดเผยข้อมูลสารสนเทศของ ตลท. ดังแสดงไว้ในหัวข้อ 6.3.4 การเปิดเผยข้อมูลและความโปร่งใส แก่ผู้ถือหุ้นทุกรายมีการจัดทำหนังสือเชิญประชุมสามัญผู้ถือหุ้นทั้งภาษาไทย และภาษาอังกฤษ มีการให้ข้อมูลถึงหลักเกณฑ์วิธีการแบบฟอร์มที่ต้องใช้ในกรณีที่ผู้ถือหุ้นไม่สามารถเข้าร่วมประชุม และประสงค์มอบฉันทะ เป็นต้น

(2) การส่งเสริมสิทธิของผู้ถือหุ้นส่วนน้อย

ดังที่กล่าวในหัวข้อ 6.3.1(3) สิทธิในการเข้าร่วมประชุม ในรอบปี 2563 บริษัทได้เปิดโอกาสให้ผู้ถือหุ้นเสนอวาระ และเสนอชื่อกรรมการล่วงหน้าการประชุมผู้ถือหุ้น ซึ่งบริษัทปรับปรุงพัฒนาเรื่องการกำกับดูแลกิจการที่ดีเพิ่มเติมจากเดิม รวมถึงหลักเกณฑ์ และวิธีการลงคะแนนเลือกกรรมการเป็นรายบุคคล

(3) การป้องกันการใช้ข้อมูลภายใน

- บริษัทได้กำหนดให้กรรมการทุกคนต้องรายงานการถือหลักทรัพย์ของบริษัทของตน คู่สมรส และบุตรที่ยังไม่บรรลุนิติภาวะทุกครั้งที่มีการซื้อขาย โอน/รับโอนหลักทรัพย์ ภายใน 3 วันทำการหลังจากวันที่ซื้อ

- ขายโอนหลักทรัพย์ดังกล่าวตามมาตรา 59 แห่ง พ.ร.บ.หลักทรัพย์และตลาดหลักทรัพย์ พ.ศ. 2535 บริษัทได้กำหนดให้กรรมการทุกคนต้องแจ้งการถือครองหลักทรัพย์ของบริษัท อย่างน้อยทุกครั้งในการประชุมคณะกรรมการบริษัท และมีการบันทึกเก็บข้อมูลดังกล่าวไว้ที่ เลขานุการบริษัท สำนักบริหารและกฎหมายบริษัท

สำหรับปี 2565 บริษัทโดยคณะกรรมการบริษัทได้จัดทำคู่มือจรรยาบรรณและจริยธรรม สำหรับคณะกรรมการ และสำหรับผู้บริหาร/พนักงาน ซึ่งมีการกำหนดเรื่องข้อพึงประพฤติ ปฏิบัติต่อบริษัท-ไม่พึงใช้ข้อมูลข่าวสารอันเป็นสาระสำคัญของบริษัทที่ยังมิได้เปิดเผยต่อสาธารณชน เพื่อแสวงหาผลประโยชน์แก่ตนเองหรือผู้อื่น ไม่ว่าทางตรงหรือทางอ้อม

(4) การมีส่วนได้ส่วนเสียของกรรมการ

- โดยวิธีปฏิบัติที่ผ่านมาในการประชุมคณะกรรมการบริษัท กรณีที่กรรมการท่านใดมีส่วนได้เสียในการพิจารณาวาระนั้น จะแถลงให้ที่ประชุมได้ทราบ และงดเว้นการมีส่วนร่วมในการประชุม โดยจะมีการบันทึกในรายงานการประชุมคณะกรรมการ

(5) การทำรายงานที่เกี่ยวข้องกัน

- บริษัทยึดถือปฏิบัติการทำรายการที่เกี่ยวข้องกัน และการซื้อขายสินทรัพย์ตามหลักเกณฑ์บริษัทจดทะเบียนตลาดหลักทรัพย์แห่งประเทศไทยอย่างเคร่งครัด
- ในรอบปี 2565 บริษัทไม่มีการดำเนินการใดๆ ที่เป็นการฝ่าฝืนหลักเกณฑ์รายการที่เกี่ยวข้องกัน และการซื้อขายสินทรัพย์แต่อย่างใด การดำเนินงานให้บริการที่ปรึกษาให้กับบริษัทย่อย และบริษัทในเครือด้านบริหารจัดการงานบัญชี ด้านกฎหมาย ด้านวิศวกรรม เป็นการดำเนินการภายใต้การทำธุรกรรมปกติ การกำหนดราคาค่าจ้างเป็นไปตามราคาค่าบริการในตลาดทั่วไป

6.3.3 การคำนึงถึงบทบาทของผู้มีส่วนได้ส่วนเสีย

บริษัทตระหนักดีว่า การปฏิบัติโดยคำนึงถึงสิทธิของผู้มีส่วนได้ส่วนเสีย ได้แก่ ลูกค้า ผู้ถือหุ้น พนักงานคู่ค้า เจ้าหนี้ ลูกหนี้ คู่แข่งทางการค้า ชุมชนสังคม และผู้สอบบัญชีอิสระ เป็นต้น ตามข้อกำหนดและหรือข้อตกลงที่มีกับบริษัท ไม่กระทำการที่เป็นการละเมิดสิทธินั้น จะเป็นการส่งเสริมความมั่นคงและยั่งยืนให้กับภารกิจ

(1) นโยบายการปฏิบัติต่อผู้มีส่วนได้ส่วนเสีย

บริษัทได้ปฏิบัติโดยตลอดมาจนถึงปัจจุบัน บนพื้นฐานของการปฏิบัติอย่างเป็นธรรมเสมอภาค เคารพในสิทธิของผู้มีส่วนได้ส่วนเสียทุกกลุ่มดังที่กล่าวข้างต้น รวมถึงคำนึงในเรื่องของความรับผิดชอบต่อ สังคมและ สิ่งแวดล้อมโดยคณะกรรมการบริษัท ผู้บริหารได้เน้นย้ำ ติดตาม ดูแล เรื่องเหล่านี้อย่างสม่ำเสมอ ถึงแม้จะไม่ปรากฏนโยบายเป็นลายลักษณ์อักษรอย่างชัดเจนก็ตาม ซึ่งก็เป็นที่น่าประจักษ์ได้ว่า บริษัทไม่มีข้อร้องเรียนอย่างมีนัยสำคัญ ที่บ่งชี้ละเมิดสิทธิของผู้มีส่วนได้ส่วนเสียในรอบปี 2565 ที่ผ่านมา

(2) การปฏิบัติต่อผู้มีส่วนได้ส่วนเสีย

● ลูกค้า

ในรอบปี 2565 บริษัทยังคงปฏิบัติต่อลูกค้า ทั้งที่เกิดจากสัญญาขายที่ดิน สัญญาการให้บริการระบบสาธารณูปโภค และสิ่งอำนวยความสะดวก สัญญาการซื้อขายพลังงานไฟฟ้า อย่างครบถ้วนตรงตามข้อตกลงที่มีกับบริษัท โดยไม่ปรากฏข้อร้องเรียนที่มีนัยสำคัญแต่อย่างใด

● ผู้ถือหุ้น

รายละเอียดได้กล่าวไว้ก่อนข้างครบถ้วนแล้วในหัวข้อ 6.3.1 “สิทธิของผู้ถือหุ้น” และ 6.3.2 “การปฏิบัติอย่างเท่าเทียมกัน” และ 6.3.4 “การเปิดเผยข้อมูลและความโปร่งใส”

● พนักงาน

ด้วยความตระหนักว่า พนักงานคือ ทรัพยากรที่ทรงคุณค่าสำหรับบริษัท ดังนั้นหลายปีที่ผ่านมาบริษัทให้การสนับสนุนให้พนักงานได้มีโอกาสในการพัฒนาเพิ่มพูนความรู้ ในบทบาทหน้าที่ความรับผิดชอบของตนอย่างต่อเนื่อง ผ่านการเข้ารับการอบรม การสัมมนาต่าง ๆ ยังคงส่งเสริมให้พนักงานก้าวหน้าในบทบาทหน้าที่การงาน ผ่านการประเมินผลการปฏิบัติงาน และการผลักดันให้มีความมั่นคงในชีวิตผ่าน โครงการกองทุนสำรองเลี้ยงชีพ กองทุนประกันสุขภาพ การตรวจสุขภาพประจำปี การเสริมสร้างให้มีความปลอดภัยในการปฏิบัติหน้าที่ โดยการจัดความพร้อมของอุปกรณ์ความปลอดภัย การฝึกอบรมที่เกี่ยวข้อง ในปี 2565 ไม่ปรากฏข้อเรียกร้องจากพนักงานใด ๆ ต่อบริษัท

● คู่ค้า เจ้าหน้า ลูกหนี้ คู่แข่งทางการค้า

บริษัทยังคงปฏิบัติต่อผู้มีส่วนได้ส่วนเสียกลุ่มนี้ ตามข้อตกลงที่มีกับบริษัท และข้อพึงปฏิบัติที่ควรอย่างครบถ้วน ในปี 2565 ไม่ปรากฏการดำเนินการใดๆ ที่ไม่เป็นธรรมและไม่ถูกต้องตามจริยธรรมใดๆ

● ชุมชนสังคมโดยรอบที่บริษัทเข้าไปดำเนินกิจการ

บริษัทยังคงให้ความสำคัญอย่างต่อเนื่อง ในการปฏิบัติต่อชุมชนสังคมโดยรอบที่บริษัทเข้าไปดำเนินกิจการ ได้แก่ ชุมชนสังคมโดยรอบนิคมอุตสาหกรรม ชุมชนโดยรอบโรงผลิตพลังงานไฟฟ้า ผ่านระบบโทรภาคี กองทุนโรงไฟฟ้า และร่วมสนับสนุนกิจกรรมทางสังคมต่าง ๆ ส่งผลต่อการมีปฏิสัมพันธ์ที่ดีต่อชุมชนสังคมดังกล่าว

(3) การปฏิบัติเกี่ยวกับ การต่อต้านทุจริตคอร์รัปชัน

ในปี 2565 การดำเนินกิจกรรมของบริษัทไม่ปรากฏการกระทำใด ๆ ที่สนับสนุนหรือมีส่วนร่วมในการทุจริตคอร์รัปชัน

คณะกรรมการบริษัท ซึ่งมีความตระหนักและเน้นย้ำในเรื่องนี้มาโดยตลอดจะประกาศนโยบายและแนวปฏิบัติเกี่ยวกับการทุจริตคอร์รัปชันให้ชัดเจน เพื่อให้ผู้บริหาร พนักงาน ยึดปฏิบัติ รวมทั้งระบุในจรรยาบรรณธุรกิจ และคู่มือจรรยาบรรณ จริยธรรมของกรรมการ ผู้บริหาร และพนักงาน รวมทั้งเผยแพร่ลงบนเว็บไซต์บริษัท www.mdx.co.th ทั้งนี้หลักของนโยบายและแนวปฏิบัตินี้คือ ไม่ส่งเสริม ไม่สนับสนุน ไม่มีส่วนร่วมเกี่ยวกับทุจริตคอร์รัปชันทั้งปวง

นอกจากนี้ บริษัทได้กำหนดช่องทางผู้ร้องเรียน และแจ้งเบาะแสถึงประธานกรรมการ ตรวจสอบ หรือเลขานุการบริษัทไว้แล้วดังแสดงในหัวข้อ 6.3.3 (5) การร้องเรียนและแจ้งเบาะแส

(4) การปฏิบัติต่อสังคมและสิ่งแวดล้อม

ดังที่ได้กล่าวไว้ในหัวข้อ 6.3.3 (1) นโยบายและแนวปฏิบัติต่อผู้มีส่วนได้ส่วนเสียในคณะกรรมการบริษัท ประกาศนโยบายและแนวปฏิบัติ การบริหารจัดการทรัพยากรบุคคล รวมทั้งระบุไว้ในจรรยาบรรณและจริยธรรม ของผู้บริหารและพนักงาน รวมทั้งจะเผยแพร่ลงบนเว็บไซต์บริษัท www.mdx.co.th ระบุเรื่องการปฏิบัติของผู้บริหารและพนักงานว่า ด้วยเรื่องสิ่งแวดล้อม เช่น เรื่องการใช้ทรัพยากรอย่างมีประสิทธิภาพโดยคำนึงถึงผลกระทบต่อสังคมและสิ่งแวดล้อมให้น้อยที่สุด เป็นต้น รวมถึงจะมีการจัดอบรมพนักงาน เพื่อทำความเข้าใจในเรื่องดังกล่าวด้วย

(5) การรับและจัดการข้อร้องเรียนและหรือการแจ้งเบาะแส

- บริษัทจัดให้มีช่องทางรับข้อร้องเรียน และหรือการแจ้งเบาะแสจากผู้มีส่วนได้ส่วนเสียดังนี้
 - ประธานคณะกรรมการตรวจสอบ หรือเลขานุการบริษัท
บริษัท เอ็ม ดี เอ็กซ์ จำกัด (มหาชน)
199 ชั้น 12A ถนนรัชดาภิเษก แขวงคลองเตย เขตคลองเตย กรุงเทพมหานคร 10110
 - ส่วนงานลูกค้าสัมพันธ์
สำนักงานนิคมอุตสาหกรรมเกตเวย์ ซิตี้
ถนนทางหลวงสาย 331 ตำบลหัวสำโรง อำเภอแปลงยาว จังหวัดฉะเชิงเทรา 24190
- การร้องเรียนและหรือแจ้งเบาะแส การทุจริตคอร์รัปชันจะได้รับการตรวจสอบ และนำแจ้งผู้ร้องเรียนและหรือเบาะแส เพื่อทราบผลในเวลาอันสมควร ทั้งนี้ชื่อผู้ร้องเรียน และแจ้งเบาะแสจะถูกปกปิดเป็นข้อมูลลับ
- การร้องเรียนในกระบวนการจัดการ หรือเรื่องสิ่งแวดล้อม จะได้รับการดำเนินการตามมาตรฐาน ISO 9001 ISO 14001

6.3.4 การเปิดเผยข้อมูลและความโปร่งใส

ด้วยความตระหนักในเรื่องสิทธิ การปฏิบัติอย่างเท่าเทียมกัน การคำนึงถึงบทบาทของผู้มีส่วนได้ส่วนเสียดังที่กล่าวในหัวข้อก่อนหน้านี้ การเปิดเผยข้อมูล ข่าวสาร ข้อเท็จจริง เกี่ยวกับกิจการของบริษัท อย่างถูกต้องครบถ้วน ทันเวลา โปร่งใส จึงเป็นข้อปฏิบัติหนึ่งที่จะตอบสนองต่อความตระหนักข้างต้น

(1) ประเภทของข้อมูลที่เปิดเผย

บริษัทยึดปฏิบัติตามหลักการเปิดเผยข้อมูลสารสนเทศของตลาดหลักทรัพย์แห่งประเทศไทย แยกออกเป็น 2 ประเภท คือ

- สารสนเทศที่รายงานตามรอบระยะเวลา ข้อมูลตามรายการข้อมูลประจำปีแบบ 56-1 One Report ซึ่งมีการกำหนดหัวข้อและรายละเอียดของข้อมูลที่ต้องเปิดเผยไว้อย่างชัดเจน
- สารสนเทศที่รายงานตามเหตุการณ์ ได้แก่ รายการที่เกี่ยวข้องกัน การได้มา/จำหน่ายสินทรัพย์ การผิติดนัดชำระหนี้ ฯลฯ ซึ่งมีการกำหนดเกณฑ์ในการเปิดเผย ต้องเปิดเผยทันทีหรือไม่

ในรอบปี 2565 บริษัทได้เปิดเผยข้อมูลต่อสาธารณะ ลงบนเว็บไซต์ www.set.or.th (Get quote“mdx”) และหรือบนเว็บไซต์บริษัท www.mdx.co.th ดังนี้

1. สารสนเทศที่รายงานตามรอบระยะเวลา

- งบการเงินรายปี 2564/สรุปผลดำเนินงาน/ข้อชี้แจงผลดำเนินงาน
- งบการเงินรายไตรมาส/สรุปผลดำเนินงาน/ข้อชี้แจงผลดำเนินงานปี 2564
- แจ้งกำหนดการประชุมสามัญผู้ถือหุ้นประจำปี 2565 (26 เมษายน 2565)
- เผยแพร่หนังสือเชิญประชุมสามัญผู้ถือหุ้นประจำปี 2565
- รายงานการประชุมสามัญผู้ถือหุ้นประจำปี 2565
- รายงานผลการดำเนินงานประจำปี 2566 (แบบ 56-1 one report)

(2) คุณภาพและความครบถ้วนของข้อมูล

บริษัทให้ความสำคัญในความครบถ้วน ถูกต้องตรงตามข้อเท็จจริง โดยเฉพาะข้อมูลรายละเอียดของรายงานการเงิน ซึ่งต้องผ่านกระบวนการตรวจสอบจากผู้สอบบัญชีอิสระ คณะกรรมการตรวจสอบ และคณะกรรมการบริษัท ก่อนที่จะเปิดเผยต่อสาธารณะสำหรับข้อมูลอื่น ๆ ที่รายงานตามรอบระยะเวลาที่กล่าวข้างต้น จะได้รับการตรวจสอบยืนยันในความถูกต้องของข้อมูล จากคณะผู้จัดทำข้อมูล ฝ่ายบริหารที่เกี่ยวข้อง จนถึงกรรมการผู้จัดการ สำหรับข้อมูลที่รายงานตามเหตุการณ์ต่อ ตลท. กสท. นั้นจะต้องได้รับการตรวจสอบยืนยันจาก กรรมการผู้จัดการ หรือเลขานุการบริษัท หรือรองกรรมการผู้จัดการ (การเงิน) บริษัท พัฒนาเพิ่มเติมรายละเอียด ความครบถ้วนของข้อมูลที่ควรเปิดเผยให้สมบูรณ์ยิ่งขึ้น

โดยอ้างอิงหัวข้อตามหลักเกณฑ์การประเมิน การปฏิบัติตามหลักการกำกับกิจการที่ดีของสมาคมส่งเสริมกรรมการบริษัทไทย (IOD) และรายการข้อมูลที่ต้องเปิดเผยบนเว็บไซต์ของตลาดหลักทรัพย์แห่งประเทศไทย

(3) ช่องทางการเปิดเผยข้อมูล

บริษัทได้กำหนดช่องทางการเปิดเผยข้อมูลสารสนเทศที่กล่าวข้างต้นไว้ โดยเอกสาร อาทิ รายงานประจำปี (แบบ 56-1 one report) เผยแพร่บนเว็บไซต์บริษัท www.mdx.co.th และผ่านเว็บไซต์ของตลาดหลักทรัพย์แห่งประเทศไทย www.set.or.th “Get Quote-mdx” และผ่านการให้สัมภาษณ์หรือสอบถามผู้บริหาร และหรือส่วนสื่อสารองค์กร สำนักบริหารและกฎหมาย โทร 02-302-2300 (ซึ่งจะเผยแพร่ให้ข้อมูลเท่าที่เผยแพร่ต่อสาธารณะแล้ว โดยคำนึงถึงการปฏิบัติอย่างเท่าเทียมกัน

6.4 จรรยาบรรณธุรกิจของบริษัท

ในปี 2565 บริษัทได้ทบทวนจรรยาบรรณธุรกิจที่ได้เคยจัดทำไว้ และกำหนดให้ฝ่ายจัดการดำเนินการเผยแพร่และเสริมสร้าง สนับสนุน ให้ผู้บริหารและพนักงานของบริษัทเข้าใจ และมีการปฏิบัติ คณะกรรมการเข้าใจดีว่า ทุกคนในบริษัทถือเป็นปกติในการปฏิบัติตามจรรยาบรรณธุรกิจนี้อยู่ แต่ให้ฝ่ายจัดการดำเนินการให้เป็นรูปธรรม

จรรยาบรรณธุรกิจบริษัท

“ยึดมั่น ปฏิบัติ ดำเนินธุรกิจตามหลักการกำกับกิจการที่ดี มีจริยธรรม มีความรับผิดชอบต่อผู้ถือหุ้น และผู้มีส่วนได้ส่วนเสียที่เกี่ยวข้อง รวมถึงไม่ส่งเสริม ไม่สนับสนุน ไม่มีส่วนร่วม เกี่ยวกับการทุจริตคอร์ปชั่นทั้งปวง” ซึ่งจะเห็นได้ว่ามีความเชื่อมโยงกับวิสัยทัศน์และค่านิยมขององค์กร

6.5 การเปลี่ยนแปลงและพัฒนาการที่สำคัญของนโยบาย แนวปฏิบัติและระบบการดูแลกิจการ

ดังที่ได้กล่าวไว้ในหลายตอนของรายการฉบับนี้ บริษัทถึงแม้จะดำเนินธุรกิจในแนวทางปฏิบัติของการกำกับดูแลกิจการที่ดีของ ตลท. แต่ก็ยอมรับในการจัดรูปแบบวิธีการที่เป็นรูปธรรมเกี่ยวกับเรื่องเหล่านี้ยังไม่ดีเพียงพอ ดังนั้นในปี 2565 บริษัทจะดำเนินการในเรื่องการกำกับดูแลกิจการที่ดีให้เป็นรูปธรรม โดยคาดว่าจะใช้เวลาช่วงปี 2565-2567 (3 ปี)

7. โครงสร้างกำกับดูแลกิจการ และข้อมูลสำคัญเกี่ยวกับ

คณะกรรมการผู้บริหาร พนักงานและอื่น ๆ

7.1 โครงสร้างการกำกับดูแลกิจการ

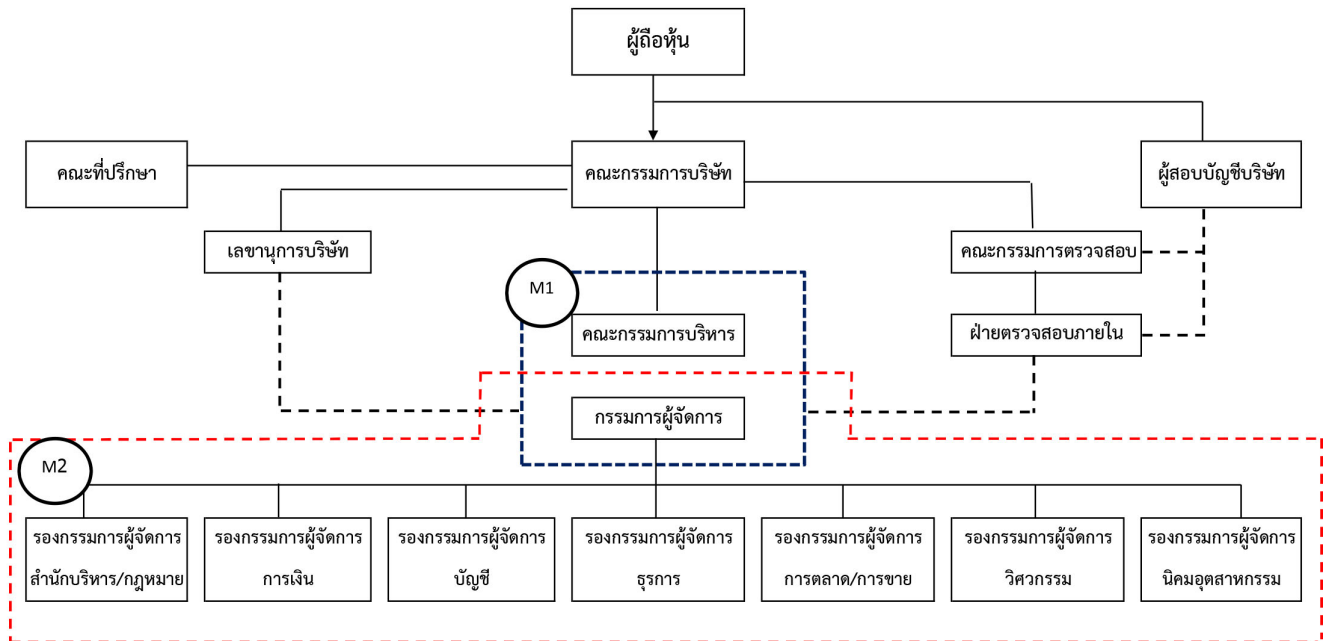

M 1 - Management 1 : จัดวางระบบจัดการตามหลักการกำกับดูแลกิจการ (อ้างอิงตามนโยบายคณะกรรมการบริษัท)

M 2 - Management 2 : ดำเนินการตามระบบการกำกับดูแลกิจการ (อ้างอิงตามระบบที่ M1 วางไว้)

รายชื่อ กรรมการ แสดงไว้ในรายงานฉบับนี้ ข้อ 7.2 ข้อมูลคณะกรรมการ

รายชื่อ ผู้บริหาร แสดงไว้ในรายงานฉบับนี้ ข้อ 7.4 ข้อมูลผู้บริหาร

7.2 ข้อมูลเกี่ยวกับคณะกรรมการ

7.2.1 คณะกรรมการบริษัท

ณ วันที่ 31 ธันวาคม 2565

- | | |
|---------------------------------|---------------------------------------|
| 1. นายประชา เหวตระกูล | ประธานกรรมการ |
| 2. นายพิชญพงศ์ ณ บางช้าง | กรรมการและกรรมการบริหาร |
| 3. นายปรีชา เศรษฐฤทธิ์ | กรรมการและกรรมการบริหาร |
| 4. นายกมลศักดิ์ พันธุเสน | กรรมการ กรรมการอิสระและกรรมการตรวจสอบ |
| 5. นายสวาสดิ์ บุญพันธวงศ์ | กรรมการ กรรมการอิสระและกรรมการตรวจสอบ |
| 6. นางสาวจันทร์กานต์ ศรีสวัสดิ์ | กรรมการ กรรมการอิสระและกรรมการตรวจสอบ |
| 7. นางพูนทรัพย์ อัครนภาภาศ | กรรมการและกรรมการบริหาร |

7.2.2 ข้อมูลรายละเอียดคณะกรรมการบริษัท

<p>ชื่อ-สกุล</p> <p>อายุ</p> <p>ตำแหน่งปัจจุบัน</p>	<p>นายประชา เตตระกุล</p> <p>อายุ 81 ปี</p> <p>ประธานกรรมการ</p> <p>ประธานกรรมการบริหาร</p> <p>กรรมการผู้มีอำนาจลงนามผูกพันบริษัท</p>	
<p>สัดส่วนการถือหุ้นในบริษัท(%)</p> <p>ความสัมพันธ์ทางครอบครัวระหว่างผู้บริหาร</p> <p>วุฒิการศึกษาสูงสุด</p>	<p>2.641</p> <p>ไม่มี</p> <p>B.S., Mechanical Eng., Batter Sea College of Advanced Technology, England</p>	
<p>การอบรมเกี่ยวกับบทบาทหน้าที่และทักษะของการเป็นกรรมการ</p> <p>ประสบการณ์การทำงาน</p>	<p>Director Accreditation Program (DAP) ปี 2550</p> <p>2516 - ปัจจุบัน ประธานกรรมการ บริษัท สีพระยาการพิมพ์ จำกัด</p>	
<p>ข้อพิพาททางกฎหมาย</p> <p>ประวัติการกระทำผิด</p> <p>ประวัติการกระทำผิดทางกฎหมาย</p> <p>อาญา ในระยะเวลา 10 ปี ที่ผ่านมา</p> <p>การมีส่วนได้ส่วนเสียในวาระการประชุมที่พิจารณาในครั้งนี้</p>	<p>ไม่มี</p> <p>ไม่มี</p> <p>ไม่มี</p> <p>วาระที่ 6 เรื่องค่าตอบแทนกรรมการ</p>	

คุณสมบัติต้องห้าม

1. ไม่มีประวัติการกระทำความผิดอาญาในความผิดที่เกี่ยวกับทรัพย์สินซึ่งได้กระทำโดยทุจริต
 2. ไม่มีประวัติการทำรายการที่อาจเกิดความขัดแย้งทางผลประโยชน์กับบริษัทในรอบปีที่ผ่านมา
- การเข้าร่วมประชุมในรอบปีที่ผ่านมา**

- เข้าร่วมประชุมสามัญผู้ถือหุ้นประจำปี 2565 จำนวน 1 ครั้ง จากทั้งหมด 1 ครั้ง
- เข้าร่วมประชุมคณะกรรมการประจำปี 2565 จำนวน 6 ครั้ง จากทั้งหมด 6 ครั้ง

ชื่อ-สกุล

อายุ

ตำแหน่งปัจจุบัน

นายพิชญพงศ์ ณ บางช้าง

65 ปี

กรรมการ

กรรมการบริหาร

กรรมการผู้จัดการ

กรรมการผู้มีอำนาจลงนามผูกพันบริษัท



สัดส่วนการถือหุ้นในบริษัท(%)

0.002

ความสัมพันธ์ทางครอบครัวระหว่าง

ไม่มี

ผู้บริหาร

วุฒิการศึกษาสูงสุด

วิศวกรรมศาสตรบัณฑิต (ไฟฟ้า) มหาวิทยาลัยเกษตรศาสตร์

การอบรมเกี่ยวกับบทบาทหน้าที่

Director Accreditation Program (DAP) ปี 2552

และทักษะของการเป็นกรรมการ

ประสบการณ์การทำงาน

- กรรมการบริษัท เอ็ม ดี เอ็กซ์ กรีน เอ็นเนอร์ยี จำกัด

- กรรมการ บริษัท เอ็ม ดี เอ็กซ์ โซล่า เอ จำกัด

- กรรมการและกรรมการผู้จัดการ

บริษัท เอ็ม ดี เอ็กซ์ จำกัด (มหาชน)

- 2553-2555 กรรมการและกรรมการบริหาร

บริษัท เอ็ม ดี เอ็กซ์ จำกัด (มหาชน)

- 2551-2552 รองกรรมการผู้จัดการ

(นิคมอุตสาหกรรมเกตเวย์ ซิตี้)

- 2544-2550 ผู้ช่วยรองกรรมการผู้จัดการ

(วิศวกรรม) บริษัทเกตเวย์ ดีเวลลอปเม้นท์ จำกัด

- 2540-2543 ผู้จัดการนิคมอุตสาหกรรม

เกตเวย์ ซิตี้ บริษัทเกตเวย์ ดีเวลลอปเม้นท์ จำกัด

- 2523-2540 วิศวกรไฟฟ้าฝ่ายก่อสร้างโรง

ไฟฟ้าพลังน้ำ การไฟฟ้าฝ่ายผลิตแห่งประเทศไทย

ข้อพิพาททางกฎหมาย

ไม่มี

ประวัติการกระทำผิด

ไม่มี

ประวัติการกระทำผิดทางกฎหมาย

อายุ ในระยะเวลา 10 ปี ที่ผ่านมา

ไม่มี

การมีส่วนได้ส่วนเสียในวาระ

วาระที่ 5 เรื่องการเลือกตั้งกรรมการที่ออกตามวาระ

การประชุมที่พิจารณาในครั้งนี้

วาระที่ 6 เรื่องค่าตอบแทนกรรมการ

คุณสมบัติต้องห้าม

1. ไม่มีประวัติการกระทำความผิดอาญาในความผิดที่เกี่ยวกับทรัพย์สินซึ่งได้กระทำโดยทุจริต

2. ไม่มีประวัติการทำรายการที่อาจเกิดความขัดแย้งทางผลประโยชน์กับบริษัทในรอบปีที่ผ่านมา

การเข้าร่วมประชุมในรอบปีที่ผ่านมา

- เข้าร่วมประชุมสามัญผู้ถือหุ้นประจำปี 2565 จำนวน 1 ครั้ง จากทั้งหมด 1 ครั้ง
- เข้าร่วมประชุมคณะกรรมการประจำปี 2565 จำนวน 6 ครั้ง จากทั้งหมด 6 ครั้ง

ชื่อ-สกุล

อายุ

ตำแหน่งปัจจุบัน

สัดส่วนการถือหุ้นในบริษัท(%)

ความสัมพันธ์ทางครอบครัวระหว่างผู้บริหาร

วุฒิการศึกษาสูงสุด

การอบรมเกี่ยวกับบทบาทหน้าที่และทักษะของการเป็นกรรมการประสบการณ์การทำงาน

ข้อพิพาททางกฎหมาย

ประวัติการกระทำผิด

ประวัติการกระทำผิดทางกฎหมาย

อายุ ในระยะเวลา 10 ปี ที่ผ่านมา

การมีส่วนได้ส่วนเสียในวาระ

การประชุมที่พิจารณาในครั้งนี้

คุณสมบัติต้องห้าม

1. ไม่มีประวัติการกระทำความผิดอาญาในความผิดที่เกี่ยวกับทรัพย์สินซึ่งได้กระทำโดยทุจริต
 2. ไม่มีประวัติการทำรายการที่อาจเกิดความขัดแย้งทางผลประโยชน์กับบริษัทในรอบปีที่ผ่านมา
- การเข้าร่วมประชุมในรอบปีที่ผ่านมา**

- เข้าร่วมประชุมสามัญผู้ถือหุ้นประจำปี 2565 จำนวน 1 ครั้ง จากทั้งหมด 1 ครั้ง
- เข้าร่วมประชุมคณะกรรมการประจำปี 2565 จำนวน 6 ครั้ง จากทั้งหมด 6 ครั้ง

นายปรีชา เศรษฐฤทธิ์

76 ปี

กรรมการ

กรรมการบริหาร

กรรมการผู้มีอำนาจลงนามผูกพันบริษัท

0.005

ไม่มี

- วิทยาลัยป้องกันราชอาณาจักร
- บริหารธุรกิจมหาบัณฑิต, จุฬาลงกรณ์มหาวิทยาลัย
- M. Eng., Asian Institute of Technology.
- วิศวกรรมศาสตรบัณฑิต(เกียรตินิยม), จุฬาลงกรณ์มหาวิทยาลัย
- Director Accreditation Program (DAP) ปี 2547
- Director Certification Program (DCP) ปี 2550
- กรรมการบริษัท เอ็ม ดี เอ็กซ์ กรีน เอ็นเนอร์ยี จำกัด
- กรรมการ บริษัท เอ็ม ดี เอ็กซ์ โซลาร์ เอ จำกัด
- กรรมการและกรรมการบริหาร บริษัท เอ็ม ดี เอ็กซ์ จำกัด (มหาชน)
- 2536-ปัจจุบัน กรรมการ บริษัท จี เอ็ม เอส เพาเวอร์ จำกัด (มหาชน)
- 2517-ปัจจุบัน ประธานกรรมการ บริษัท เซ้าท์อีสท์เอเชียเทคโนโลยี จำกัด

ไม่มี

ไม่มี

วาระที่ 5 เรื่องการเลือกตั้งกรรมการที่ออกตามวาระ

วาระที่ 6 เรื่องค่าตอบแทนกรรมการ



ชื่อ-สกุล

อายุ

ตำแหน่งปัจจุบัน

สัดส่วนการถือหุ้นในบริษัท(%)

ความสัมพันธ์ทางครอบครัวระหว่าง

ผู้บริหาร

วุฒิการศึกษาสูงสุด

การอบรมเกี่ยวกับบทบาทหน้าที่

และทักษะของการเป็นกรรมการ

ประสบการณ์การทำงาน

ข้อพิพาททางกฎหมาย

ประวัติการกระทำผิด

ประวัติการกระทำผิดทางกฎหมาย

อาญา ในระยะเวลา 10 ปี ที่ผ่านมา

การมีส่วนได้ส่วนเสียในวาระ

การประชุมที่พิจารณาในครั้งนี้

คุณสมบัติต้องห้าม

1. ไม่มีประวัติการกระทำความผิดอาญาในความผิดที่เกี่ยวกับทรัพย์สินซึ่งได้กระทำโดยทุจริต

2. ไม่มีประวัติการทำรายการที่อาจเกิดความขัดแย้งทางผลประโยชน์กับบริษัทในรอบปีที่ผ่านมา

การเข้าร่วมประชุมในรอบปีที่ผ่านมา

- เข้าร่วมประชุมสามัญผู้ถือหุ้นประจำปี 2565 จำนวน 1 ครั้ง จากทั้งหมด 1 ครั้ง
- เข้าร่วมประชุมคณะกรรมการประจำปี 2565 จำนวน 6 ครั้ง จากทั้งหมด 6 ครั้ง
- เข้าร่วมประชุมคณะกรรมการตรวจสอบปี 2565 จำนวน 4 ครั้ง จากทั้งหมด 4 ครั้ง

นายกมลศักดิ์ พันธุ์เสน

87 ปี

กรรมการ

กรรมการอิสระ

ประธานกรรมการตรวจสอบ

0

ไม่มี

- พานิชยศาสตร์บัณฑิต มหาวิทยาลัยธรรมศาสตร์

- บัญชีบัณฑิต มหาวิทยาลัยธรรมศาสตร์

- นิติศาสตรบัณฑิต มหาวิทยาลัยธรรมศาสตร์

- Director Accreditation Program (DAP) ปี 2550

- 2541-ปัจจุบัน ผู้สอบบัญชีรับอนุญาต

- 2535-2540 สรรพากร-จังหวัดยะลา

สรรพากร-จังหวัดสงขลา

สรรพากรพื้นที่ 6 กรุงเทพมหานคร

ไม่มี

ไม่มี

ไม่มี

วาระที่ 5 เรื่องการเลือกตั้งกรรมการที่ออกตามวาระ

วาระที่ 6 เรื่องค่าตอบแทนกรรมการ



ชื่อ-สกุล

อายุ

ตำแหน่งปัจจุบัน

นายสวัสดิ์ ปุ้ยพันธวงศ์

91 ปี

กรรมการ

กรรมการอิสระ

กรรมการตรวจสอบ



สัดส่วนการถือหุ้นในบริษัท(%)

0

ความสัมพันธ์ทางครอบครัวระหว่าง

ไม่มี

ผู้บริหาร

วุฒิการศึกษาสูงสุด

- วิทยาลัยป้องกันราชอาณาจักร รุ่น 27
- บริหารธุรกิจมหาบัณฑิต, มหาวิทยาลัยธรรมศาสตร์
- M.S.E.E. Oregon State University, USA.
- วิศวกรรมศาสตรมหาบัณฑิต, จุฬาลงกรณ์มหาวิทยาลัย
- นิติศาสตรบัณฑิต, มหาวิทยาลัยรามคำแหง
- Director Accreditation Program (DAP) ปี 2548

การอบรมเกี่ยวกับบทบาทหน้าที่
และทักษะของการเป็นกรรมการ
ประสพการณ์การทำงาน

- 2548-2550 กรรมการอิสระและกรรมการตรวจสอบ
บริษัท เอกรัฐวิศวกรรม จำกัด (มหาชน)
- 2546-2549 กรรมการอิสระ ประธานกรรมการตรวจสอบ
บริษัท แพคเดลด้า จำกัด (มหาชน)

ข้อพิพาททางกฎหมาย

ไม่มี

ประวัติการกระทำผิด

ไม่มี

ประวัติการกระทำผิดทางกฎหมาย

อาญา ในระยะเวลา 10 ปี ที่ผ่านมา

ไม่มี

การมีส่วนได้ส่วนเสียในวาระ

วาระที่ 6 เรื่องค่าตอบแทนกรรมการ

การประชุมที่พิจารณาในครั้งนี้

คุณสมบัติต้องห้าม

1. ไม่มีประวัติการกระทำความผิดอาญาในความผิดที่เกี่ยวกับทรัพย์สินซึ่งได้กระทำโดยทุจริต
 2. ไม่มีประวัติการทำรายการที่อาจเกิดความขัดแย้งทางผลประโยชน์กับบริษัทในรอบปีที่ผ่านมา
- การเข้าร่วมประชุมในรอบปีที่ผ่านมา

- เข้าร่วมประชุมสามัญผู้ถือหุ้นประจำปี 2565 จำนวน 1 ครั้ง จากทั้งหมด 1 ครั้ง
- เข้าร่วมประชุมคณะกรรมการประจำปี 2565 จำนวน 6 ครั้ง จากทั้งหมด 6 ครั้ง
- เข้าร่วมประชุมคณะกรรมการตรวจสอบปี 2565 จำนวน 4 ครั้ง จากทั้งหมด 4 ครั้ง

ชื่อ-สกุล

อายุ

ตำแหน่งปัจจุบัน

สัดส่วนการถือหุ้นในบริษัท(%)

ความสัมพันธ์ทางครอบครัวระหว่าง
ผู้บริหาร

วุฒิการศึกษาสูงสุด

การอบรมเกี่ยวกับบทบาทหน้าที่
และทักษะของการเป็นกรรมการ
ประสพการณ์การทำงาน

ข้อพิพาททางกฎหมาย

ประวัติการกระทำผิด

ประวัติการกระทำผิดทางกฎหมาย

อาญา ในระยะเวลา 10 ปี ที่ผ่านมา

การมีส่วนได้ส่วนเสียในวาระ

การประชุมที่พิจารณาในครั้งนี้

นางสาวจันทร์กานต์ ศรีสวัสดิ์

54 ปี

กรรมการ

กรรมการอิสระ

กรรมการตรวจสอบ

0.0012

ไม่มี

- ปริญญาโท สาขาบริหารธุรกิจ
University of new Hampshire
- ปริญญาตรีคณะรัฐศาสตร์ ภาคการคลัง จุฬาลงกรณ์มหาวิทยาลัย
- Director Accreditation Program (DAP) ปี 2553
- 2549-2561 กรรมการอิสระ กรรมการตรวจสอบ
บริษัท ไวท์กรุป จำกัด (มหาชน)
- 2545-2557 ที่ปรึกษาทางการเงิน
บริษัท สวัสดิ์ แอนด์ วรบุรี จำกัด
- 2537-2544 นักวิเคราะห์
บริษัท เอส.ซี.เอ็ม.บี. จำกัด



คุณสมบัติต้องห้าม

1. ไม่มีประวัติการกระทำความผิดอาญาในความผิดที่เกี่ยวกับทรัพย์สินซึ่งได้กระทำโดยทุจริต
 2. ไม่มีประวัติการทำรายการที่อาจเกิดความขัดแย้งทางผลประโยชน์กับบริษัทในรอบปีที่ผ่านมา
- การเข้าร่วมประชุมในรอบปีที่ผ่านมา
- เข้าร่วมประชุมสามัญผู้ถือหุ้นประจำปี 2565 จำนวน 1 ครั้ง จากทั้งหมด 1 ครั้ง
 - เข้าร่วมประชุมคณะกรรมการประจำปี 2565 จำนวน 6 ครั้ง จากทั้งหมด 6 ครั้ง
 - เข้าร่วมประชุมคณะกรรมการตรวจสอบปี 2565 จำนวน 4 ครั้ง จากทั้งหมด 4 ครั้ง

ชื่อ-สกุล

อายุ

ตำแหน่งปัจจุบัน

นางพูนทรัพย์ อัครนภาภาค

68 ปี

กรรมการ

กรรมการบริหาร

กรรมการผู้มีอำนาจลงนามผูกพันบริษัท



สัดส่วนการถือหุ้นในบริษัท(%)

0.001

ความสัมพันธ์ทางครอบครัวระหว่างผู้บริหาร

ไม่มี

วุฒิการศึกษาสูงสุด

- ศิลปศาสตรบัณฑิต มหาวิทยาลัยราชภัฏสวนสุนันทา

การอบรมเกี่ยวกับบทบาทหน้าที่

- Director Accreditation Program (DAP) ปี 2554

และทักษะของการเป็นกรรมการ

- Director Certification Program (DCP) ปี 2554

ประสบการณ์การทำงาน

- กรรมการ บริษัท เอ็ม ดี เอ็กซ์ โซล่า เอ จำกัด

ในช่วงระยะเวลา 5 ปี ที่ผ่านมา

- กรรมการและรองกรรมการผู้จัดการอาวุโส (ธุรกิจ)

บริษัท เอ็ม ดี เอ็กซ์ จำกัด (มหาชน)

- 2519-2532 ฝ่ายบุคคล บริษัท ชัมมิท คอมพิวเตอร์ จำกัด

ข้อพิพาททางกฎหมาย

ไม่มี

ประวัติการกระทำผิด

ไม่มี

ประวัติการกระทำผิดทางกฎหมาย

อาญา ในระยะเวลา 10 ปี ที่ผ่านมา

ไม่มี

การมีส่วนได้ส่วนเสียในวาระ

วาระที่ 6 เรื่องค่าตอบแทนกรรมการ

การประชุมที่พิจารณาในครั้งนี้

คุณสมบัติต้องห้าม

1. ไม่มีประวัติการกระทำความผิดอาญาในความผิดที่เกี่ยวกับทรัพย์สินซึ่งได้กระทำโดยทุจริต

2. ไม่มีประวัติการทำรายการที่อาจเกิดความขัดแย้งทางผลประโยชน์กับบริษัทในรอบปีที่ผ่านมา

การเข้าร่วมประชุมในรอบปีที่ผ่านมา

- เข้าร่วมประชุมสามัญผู้ถือหุ้นประจำปี 2565 จำนวน 1 ครั้ง จากทั้งหมด 1 ครั้ง
- เข้าร่วมประชุมคณะกรรมการประจำปี 2565 จำนวน 6 ครั้ง จากทั้งหมด 6 ครั้ง

7.3 ข้อมูลเกี่ยวกับคณะกรรมการชุดย่อย

7.3.1 คณะกรรมการตรวจสอบ

1. สอบทานให้บริษัทมีการรายงานทางการเงินอย่างถูกต้องและเพียงพอ
2. สอบทานให้บริษัทมีระบบควบคุมภายใน (Internal Control) และระบบการตรวจสอบภายใน (Inter Audit) ที่เหมาะสมและมีประสิทธิภาพ และพิจารณาความเป็นอิสระของหน่วยงานตรวจสอบภายใน ตลอดจนให้ความเห็นชอบการพิจารณาแต่งตั้ง โยกย้ายเลิกจ้างหัวหน้าหน่วยงานตรวจสอบภายใน หรือหน่วยงานอื่นใดที่รับผิดชอบเกี่ยวกับการตรวจสอบภายใน
3. สอบทานให้บริษัทปฏิบัติตามกฎหมายว่าด้วยหลักทรัพย์และตลาดหลักทรัพย์ ข้อกำหนดของตลาดหลักทรัพย์ และกฎหมายที่เกี่ยวข้องกับธุรกิจของบริษัท
4. พิจารณา คัดเลือก เสนอแต่งตั้งบุคคลซึ่งมีความเป็นอิสระเพื่อทำหน้าที่เป็นผู้สอบบัญชีและเสนอคำตอบแทน รวมทั้งเข้าร่วมประชุมกับผู้สอบบัญชีโดยไม่มีฝ่ายจัดการเข้าร่วมประชุมด้วยอย่างน้อยปีละ 1 ครั้ง
5. พิจารณารายการที่เกี่ยวข้องกัน หรือรายการที่อาจมีความขัดแย้งทางผลประโยชน์ให้เป็นไปตามกฎหมาย และข้อกำหนดของตลาดหลักทรัพย์ ทั้งนี้ เพื่อให้มั่นใจว่ารายการดังกล่าวสมเหตุสมผลและเป็นประโยชน์สูงสุดต่อบริษัท
6. จัดทำรายงานคณะกรรมการตรวจสอบโดยเปิดเผยไว้ในรายงานประจำปีของบริษัท ซึ่งรายงานดังกล่าวต้องลงนามโดยประธานกรรมการคณะกรรมการตรวจสอบ โดยมีข้อมูลอย่างน้อย ดังนี้
 - ความเห็นเกี่ยวกับความถูกต้อง ครบถ้วน เป็นที่เชื่อถือได้ของรายงานทางการเงินของบริษัท
 - ความเห็นเกี่ยวกับความเพียงพอของระบบควบคุมภายในของบริษัท
 - ความเห็นเกี่ยวกับการปฏิบัติตามกฎหมายว่าด้วยหลักทรัพย์และตลาดหลักทรัพย์ ข้อกำหนดของตลาดหลักทรัพย์ หรือกฎหมายที่เกี่ยวข้องกับธุรกิจบริษัท
 - ความเห็นเกี่ยวกับความเหมาะสมของผู้สอบบัญชี
 - ความเห็นเกี่ยวกับรายการที่อาจมีความขัดแย้งทางผลประโยชน์
 - จำนวนการประชุมคณะกรรมการตรวจสอบ และการเข้าร่วมประชุมของกรรมการตรวจสอบแต่ละท่าน
 - ความเห็นหรือข้อสังเกตโดยรวมที่คณะกรรมการตรวจสอบได้รับการปฏิบัติหน้าที่ตามกฎหมาย
 - รายการอื่นที่เห็นว่าผู้ถือหุ้นและผู้ลงทุนทั่วไปควรทราบ ภายใต้ขอบเขตหน้าที่และความรับผิดชอบที่ได้รับมอบหมายจากคณะกรรมการบริษัท
7. ปฏิบัติการอื่นใดตามที่ได้รับมอบหมายจากคณะกรรมการบริษัทด้วยความเห็นชอบจากคณะกรรมการตรวจสอบ

7.3.2 คณะกรรมการบริหารมีหน้าที่ดังนี้

1. พิจารณาในรายละเอียด บุคคลที่มีคุณสมบัติเพื่อเข้าดำรงตำแหน่งกรรมการนำเสนอต่อคณะกรรมการบริษัท เพื่ออนุมัติแต่งตั้ง หรือให้ความเห็นชอบแล้วแต่กรณี (อ้างอิงที่คณะกรรมการข้อ 6)
2. พิจารณาในรายละเอียด คำตอบแทนกรรมการที่เหมาะสม เพื่อนำเสนอต่อคณะกรรมการเพื่อพิจารณาให้ความเห็นชอบ (อ้างอิงที่คณะกรรมการข้อ 7)
3. พิจารณาในรายละเอียด บุคคลที่มีคุณสมบัติทำหน้าที่ผู้บริหารและเลขานุการบริษัท เพื่อนำเสนอต่อคณะกรรมการเพื่อให้ความเห็นชอบ (อ้างอิงที่คณะกรรมการข้อ 9)
4. พิจารณานุมัติการได้มาหรือจำหน่ายไปซึ่งสินทรัพย์ของบริษัทมูลค่าไม่เกิน 10 ล้านบาท ทั้งนี้ต้องเป็นไปตามหลักเกณฑ์ของ ตลท. ว่าด้วยการได้มาหรือจำหน่ายไปซึ่งสินทรัพย์ และรายการที่เกี่ยวข้องกัน

5. อนุมัติการเปิดบัญชีใหม่หรือฝากเงินกับสถาบันการเงินอื่น นอกเหนือจากบัญชีของบริษัทที่มีอยู่เดิมแล้ว เพื่อดำเนินกิจการปกติของบริษัท
6. ส่งเสริม สนับสนุน ผลักดันให้มีการจัดทำระบบตามหลักการกำกับกิจการที่ดีของ ตลท. และสนับสนุนให้มีการพัฒนาบุคลากรขององค์กร

7.3.3 รายชื่อคณะกรรมการชุดย่อย

1. นายกมลศักดิ์ พันธุเสน	ประธานคณะกรรมการตรวจสอบ
2. นายสวาสดี ปุ้ยพันธวงศ์	กรรมการและกรรมการตรวจสอบ
3. นางสาวจันทรวงศ์ ศรีสวัสดิ์	กรรมการและกรรมการตรวจสอบ

7.3.4 รายชื่อคณะกรรมการบริหาร

1. นายประชา เหนระกุล	ประธานกรรมการ
2. นายพิชญพงศ์ ฌ บางช้าง	กรรมการผู้จัดการ
3. นายปรีชา เศรษฐฤทธิ์	กรรมการบริหาร
4. นางพูนทรัพย์ อัครนภาภาศ	กรรมการบริหาร

7.4 ข้อมูลเกี่ยวกับผู้บริหาร

7.4.1 รายชื่อและตำแหน่งของบริษัท

ณ วันที่ 31 ธันวาคม 2565 บริษัท ประกอบด้วยเจ้าหน้าที่ผู้บริหารทั้งหมด 8 ท่าน

1. นายพิชญพงศ์ ฌ บางช้าง	ผู้ดูแลควบคุมการทำบัญชี (CFO)
2. นายปรีชา เศรษฐฤทธิ์	รองกรรมการผู้จัดการอาวุโส
3. นางพูนทรัพย์ อัครนภาภาศ	รองกรรมการผู้จัดการอาวุโส (ธุรการ)
4. นางสาวจิรประภา แสงจันทร์	รองกรรมการผู้จัดการ (การเงิน)
5. นายวิรัตน์ จุลนวล	รองกรรมการผู้จัดการ (สำนักบริหารและกฎหมาย)
6. นายสมเกียรติ กิจสุวรรณกุล	รองกรรมการผู้จัดการ (วิศวกรรม)
7. นายกฤษฎ์หิรัญ วิชาสอัครยา	รองกรรมการผู้จัดการ (นิคมอุตสาหกรรมเกตเวย์ ซิตี้)
8. นางสาวรสสุคนธ์ บัวพันธ์	รองกรรมการผู้จัดการ (บัญชี)

(ข้อมูลผู้บริหารบริษัทแสดงไว้ในหัวข้อคณะผู้บริหารบริษัท)

7.4.2 ค่าตอบแทนกรรมการบริหาร

การกำหนดค่าตอบแทนของกรรมการบริหาร และผู้บริหารของบริษัท อยู่ภายใต้การพิจารณาของคณะกรรมการบริษัท

ค่าตอบแทนกรรมการบริหาร

บริษัทมีนโยบายในการกำหนดค่าตอบแทนผู้บริหารระดับสูงในลักษณะที่เปรียบเทียบกับอุตสาหกรรม ประสิทธิภาพ ภาระหน้าที่ ขอบเขตของงานและความรับผิดชอบ และคณะกรรมการเป็นผู้อนุมัติค่าตอบแทนผู้บริหารระดับสูง

(1) ค่าตอบแทนที่เป็นตัวเงิน

ค่าตอบแทนกรรมการบริหาร

ในปี 2565 บริษัทได้จ่ายค่าตอบแทน ประกอบด้วย เงินเดือนและโบนัสให้กับผู้บริหาร 4 ราย รวมจำนวนทั้งสิ้น 7,157,025.00 บาท

(2) ค่าตอบแทนอื่น

บริษัทได้จัดให้มีกองทุนสำรองเลี้ยงชีพให้แก่กรรมการบริหาร โดยบริษัทได้สมทบในอัตราส่วนร้อยละ 4 ของเงินเดือน โดยในปี 2565 บริษัทได้จ่ายเงินสมทบกองทุนสำรองเลี้ยงชีพสำหรับกรรมการบริหาร 4 ราย รวมจำนวนทั้งสิ้น 196,128.00 บาท

7.4.3 ค่าตอบแทนรวมของผู้บริหาร

ค่าตอบแทนผู้บริหาร

บริษัทมีนโยบายในการกำหนดค่าตอบแทนผู้บริหารระดับสูงในลักษณะที่เปรียบเทียบกับอุตสาหกรรมประสพการณ์ ภาระหน้าที่ ขอบเขตของงานและความรับผิดชอบ และคณะกรรมการเป็นผู้อนุมัติค่าตอบแทนผู้บริหารระดับสูง

(1) ค่าตอบแทนที่เป็นตัวเงิน

ค่าตอบแทนผู้บริหาร

ในปี 2565 บริษัทได้จ่ายค่าตอบแทน ประกอบด้วย เงินเดือนและโบนัสให้กับผู้บริหาร 8 ราย รวมจำนวนทั้งสิ้น 15,741,675.00 บาท

(2) ค่าตอบแทนอื่น

บริษัทได้จัดให้มีกองทุนสำรองเลี้ยงชีพให้แก่ผู้บริหาร โดยบริษัทได้สมทบในอัตราส่วนร้อยละ 4 ของเงินเดือน โดยในปี 2565 บริษัทได้จ่ายเงินสมทบกองทุนสำรองเลี้ยงชีพสำหรับผู้บริหาร 8 ราย รวมจำนวนทั้งสิ้น 501,360 บาท

7.5 ข้อมูลเกี่ยวกับพนักงาน

บริษัทมีพนักงานทั้งหมด 58 คน โดยในรอบปี 2565 บริษัทได้จ่ายผลตอบแทนให้แก่พนักงานจำนวนทั้งสิ้น 46,148,373.00 บาท ซึ่งผลตอบแทนได้แก่เงินเดือน เงินโบนัส เงินประกันสังคม และเงินสมทบกองทุนสำรองเลี้ยงชีพ

- พนักงานสำนักบริหารและกฎหมาย	จำนวน 7 คน
- พนักงานการตลาด	จำนวน 2 คน
- พนักงานบัญชี	จำนวน 15 คน
- พนักงานการเงินและวางแผน	จำนวน 1 คน
- พนักงานวิศวกรรม	จำนวน 4 คน
- พนักงานธุรการ	จำนวน 15 คน
- พนักงานที่เป็นผู้บริหาร	จำนวน 8 คน
- พนักงานที่นิคมอุตสาหกรรมเกตเวย์ ซิตี้	จำนวน 6 คน
รวม	จำนวน 58 คน

ค่าตอบแทนพนักงาน จำนวน 46,148,373.00 บาท

7.6 ข้อมูลเกี่ยวกับผู้บริหาร

7.6.1 คณะกรรมการบริษัทได้มีมติแต่งตั้งให้ นายวิรัตน์ จุลนวล ดำรงตำแหน่งเป็นเลขาธิการบริษัท ตั้งแต่วันที่ โดยคุณสมบัติของผู้ดำรงตำแหน่งเป็นเลขาธิการบริษัทปรากฏในเอกสารแนบ 1

- บริษัทได้มอบหมายให้ นางสาวรสสุคนธ์ บัวผั้น ดำรงตำแหน่งผู้ทำบัญชี เป็นผู้รับผิดชอบโดยตรงในการควบคุมดูแลการทำบัญชี รายละเอียดปรากฏตามเอกสารแนบ 1

- บริษัทได้มอบหมายให้ นางสาวประไพ พุทพงษ์ ดำรงตำแหน่งหัวหน้างานตรวจสอบภายใน เพื่อทำหน้าที่เป็นหัวหน้ากำกับดูแลการตรวจสอบภายในบริษัท รายละเอียดปรากฏตามเอกสารแนบ 3

7.6.2 หัวหน้างานนักลงทุนสัมพันธ์และข้อมูลเพื่อการติดต่อ คือ นางนุชกมล แก้วกำเนิด

7.6.3 ค่าตอบแทนผู้สอบบัญชี

1 ค่าตอบแทนจากการสอบบัญชี (Audit Fee)

ในปี 2565 บริษัทและบริษัทย่อยแต่งตั้งให้ผู้สอบบัญชีของบริษัท ซี ดับเบิลยู ดับเบิลยู พี จำกัด เป็นผู้สอบบัญชี สำหรับปีสิ้นสุดวันที่ 31 ธันวาคม 2565 โดยมีรายละเอียดเกี่ยวกับค่าตอบแทนของผู้สอบบัญชีตามตารางด้านล่างนี้

ค่าตอบแทนจากการสอบบัญชี (Audit Fee)

ลำดับ	ชื่อบริษัท	ปี 2565
1	บริษัท เอ็ม ดี เอ็กซ์ จำกัด(มหาชน)	1,590,000.00
2	บริษัท จี เอ็ม เอส เพาเวอร์ จำกัด (มหาชน)	1,035,000.00
3	บริษัท เกตเวย์ ดีเวลลอปเม้นท์ จำกัด	100,000.00
4	บริษัท จี เอ็ม เอส เพาเวอร์ เซอร์วิส เซส จำกัด	210,000.00
5	บริษัท เอ็ม ดี เอ็กซ์ กรีน เอ็นเนอร์ยี จำกัด	235,000.00
6	บริษัท เอ็ม ดี เอ็กซ์ กรุป จำกัด	55,000.00
7	บริษัท เกตเวย์ เพาเวอร์ จำกัด	65,000.00
8	MDX BVI Ltd.	44,000.00
9	Ta Sang Hydropower Co., Ltd.	55,000.00
10	GMS Power International Pte Ltd.	160,000.00
11	RE Energy Co., Ltd	30,000
รวมค่าตอบแทนจากการสอบบัญชี		3,579,000.00

8. รายงานผลการดำเนินงานสำคัญด้านการกำกับดูแลกิจการ

8.1 สรุปผลการปฏิบัติหน้าที่คณะกรรมการในรอบปีที่ผ่านมา

8.1.1 การสรรหา การพัฒนา และประเมินผลการปฏิบัติงาน

- การสรรหากรรมการ

ประธานกรรมการ กรรมการ สามารถเสนอชื่อผู้ที่เหมาะสมเป็นกรรมการ แทนตำแหน่งที่ว่างลงแทนกรรมการที่ต้องออกตามวาระ เพื่อให้คณะกรรมการบริษัทพิจารณาถ่วงดุลองค์ประกอบอย่างน้อยคุณสมบัติตามข้อบังคับ และให้ความเป็นชอบนำเสนอต่อที่ประชุมสามัญผู้ถือหุ้นประจำปี

- การพัฒนากรรมการ และผู้บริหาร

คณะกรรมการบริษัทให้ความสำคัญต่อเรื่องการพัฒนาทรัพยากรบุคคล โดยเปิดโอกาสให้กรรมการและผู้บริหารได้เข้าร่วมรับการอบรม สัมมนา ฯลฯ เพื่อให้บุคลากรของบริษัทได้มีการพัฒนาและรับรู้การเปลี่ยนแปลงใหม่ของเรื่องนั้นๆ ทันตามสถานการณ์

- การประเมินผลการปฏิบัติงาน

ในทางปฏิบัติที่ผ่านมา คณะกรรมการบริษัทจะใช้โอกาสก่อนหรือหลังการประชุมคณะกรรมการอย่างเป็นทางการ ปรึกษาหารือระหว่างกันในการดำเนินงานของคณะกรรมการ โดยไม่ได้ดำเนินการประเมินตนเองอย่างเป็นทางการหรือมีแบบฟอร์มการประเมินแต่อย่างใด ด้วยความเคารพในวิสัยทัศน์ คุณวุฒิ ประสบการณ์ของแต่ละคน จึงใช้กระบวนการปรึกษาหารือร่วมกันมากกว่า

8.1.2 การเข้าร่วมประชุมและการจ่ายค่าตอบแทนคณะกรรมการรายบุคคล

รายชื่อกรรมการ	ตำแหน่ง	การประชุม		
		การประชุมคณะกรรมการ (การประชุม/ครั้งในการประชุม)	ประชุมผู้ถือหุ้นประจำปี (การประชุม/ครั้งในการประชุม)	ประชุมวิสามัญผู้ถือหุ้น (การประชุม/ครั้งในการประชุม)
1. นายประชา เหวตระกุล	ประธานกรรมการ	6/6	1/1	-
2. นายพิชญพงศ์ ฌ บางช้าง	กรรมการ และ กรรมการบริหาร	6/6	1/1	-
3. นายปรีชา เศรษฐฤทธิ์	กรรมการ และ กรรมการบริหาร	6/6	1/1	-
4. นายกมลศักดิ์ พันธุ์เสน	กรรมการ กรรมการอิสระ และ ประธานกรรมการตรวจสอบ	6/6	1/1	-

5. นายสวาสดิ์ บัญพันธ์วงศ์	กรรมการ กรรมการอิสระ และ กรรมการตรวจสอบ	6/6	1/1	-
6. นางสาวจันทร์กานต์ ศรีสวัสดิ์	กรรมการ กรรมการอิสระ และ กรรมการตรวจสอบ	6/6	1/1	-
7. นางพูนทรัพย์ อัครนภาภาค	กรรมการ และ กรรมการบริหาร	6/6	1/1	-

ค่าตอบแทนคณะกรรมการ

(1) ค่าตอบแทนที่เป็นตัวเงิน

รายชื่อกรรมการ	ค่าตอบแทน			รวม
	คณะกรรมการ	คณะกรรมการตรวจสอบ	โบนัส	
1. นายประชา เหดระกุล	140,000	-	-	140,000
2. นายพิชญพงศ์ ณ บางช้าง	120,000	-	-	120,000
3. นายปรีชา เศรษฐฤทธิ์	120,000	-	-	120,000
4. นางพูนทรัพย์ อัครนภาภาค	120,000	-	-	120,000
5. นายกมลศักดิ์ พันธุเสน	120,000	80,000	-	200,000
6. นายสวาสดิ์ บัญพันธ์วงศ์	120,000	60,000	-	180,000
7. นางสาวจันทร์กานต์ ศรีสวัสดิ์	120,000	60,000	-	180,000
รวม	860,000	200,000	-	1,060,000

ค่าตอบแทนกรรมการที่ทำหน้าที่บริหารจัดการ รวม 4 ท่าน

ประกอบด้วยเงินเดือน และโบนัสประจำปี รวมเป็นเงิน 7,157,025.00 บาท

(2) ค่าตอบแทนอื่น

กองทุนสำรองเลี้ยงชีพ สำหรับกรรมการที่ทำหน้าที่บริหารจัดการ เป็นเงิน 196,128.00 บาท

ค่าตอบแทนพิเศษคณะกรรมการที่ไม่เป็นผู้บริหาร 500,000 บาท

8.1.3 การกำกับดูแลบริษัทย่อย

คณะกรรมการบริษัทได้มอบหมายให้บุคคลที่เหมาะสม ได้เข้าไปเป็นกรรมการ และหรือ ผู้บริหาร ในบริษัทย่อย รายละเอียดดังแสดงในหัวข้อ 7 โครงสร้างการกำกับดูแลกิจการและเอกสารแนบ 2

8.1.4 การติดตามให้มีการปฏิบัติตามนโยบาย

(1) การป้องกันความขัดแย้งทางผลประโยชน์

โดยวิธีปฏิบัติที่ผ่านมา ในการพิจารณาทำธุรกรรมใดๆ ได้ยึดหลักปฏิบัติตามเกณฑ์ของ ตลท. ว่าด้วยรายการที่เกี่ยวข้องกัน และการได้มาหรือขายไปซึ่งสินทรัพย์ ซึ่งถือได้ว่าเป็นการป้องกันความขัดแย้งทางผลประโยชน์ในระดับหนึ่ง นอกเหนือจากนี้ ด้วยกระบวนการขั้นตอนของการอนุมัติทำรายการจะช่วยถ่วงดุลและทวนสอบซึ่งกันและกัน และสำคัญที่สุดคือจริยธรรมของกรรมการและหรือฝ่ายบริหาร ที่ผ่านมากรรมการผู้มีส่วนได้เสียจะแถลงงตรงร่วมการพิจารณาในวาระที่อาจมีผลขัดแย้งทางผลประโยชน์ และมีการบันทึกไว้ในรายงานการประชุม

ปี 2565 ไม่ปรากฏว่ามีการดำเนินการใดๆ ของกรรมการที่อาจก่อให้เกิดความขัดแย้งทางผลประโยชน์

(2) การใช้ข้อมูลภายในเพื่อแสวงหาผลประโยชน์

โดยวิธีปฏิบัติบริษัทได้กำหนดให้กรรมการทุกคนต้องรายงานการถือหลักทรัพย์ของบริษัทของตน คู่สมรส และบุตรที่ยังไม่บรรลุนิติภาวะทุกครั้งที่มีการซื้อขาย โอน/รับโอนหลักทรัพย์ ภายใน 3 วันทำการหลังจากวันที่ซื้อ

(3) การต่อต้านทุจริตคอร์รัปชัน

ในปี 2565 การดำเนินกิจกรรมของบริษัทไม่ปรากฏการกระทำใดๆ ที่สนับสนุนหรือมีส่วนร่วมในการทุจริตคอร์รัปชัน

คณะกรรมการบริษัท ซึ่งมีความตระหนักและเน้นย้ำในเรื่องนี้มาโดยตลอดจะประกาศนโยบายและแนวปฏิบัติเกี่ยวกับการทุจริตคอร์รัปชันให้ชัดเจน เพื่อให้ผู้บริหาร พนักงาน ยึดปฏิบัติ รวมทั้งระบุในจรรยาบรรณธุรกิจ และคู่มือจรรยาบรรณ จริยธรรมของกรรมการ ผู้บริหาร และพนักงาน รวมทั้งเผยแพร่ลงบนเว็บไซต์บริษัท www.mdx.co.th ทั้งนี้หลักของนโยบายและแนวปฏิบัตินี้คือ ไม่ส่งเสริมไม่สนับสนุน ไม่มีส่วนร่วมเกี่ยวกับทุจริตคอร์รัปชันทั้งปวง

8.2 รายงานผลการปฏิบัติหน้าที่ของคณะกรรมการตรวจสอบในรอบปีที่ผ่านมา

8.2.1 จำนวนครั้งการประชุมคณะกรรมการตรวจสอบ รายบุคคล

มีการประชุมคณะกรรมการตรวจสอบ จำนวน 4 ครั้ง

(1) ครั้งที่ 1/2565 วันที่ 24 กุมภาพันธ์ 2565

มีกรรมการตรวจสอบ เข้าร่วมประชุม จำนวน 3 ท่าน คือ

1. นายกมลศักดิ์ พันธุเสน ประธานคณะกรรมการตรวจสอบ
2. นางสาวจันทร์กานต์ ศรีสวัสดิ์
3. นายสวาสดี ปุ้ยพันธุวงศ์

(2) ครั้งที่ 2/2565 วันที่ 12 พฤษภาคม 2565

มีกรรมการตรวจสอบ เข้าร่วมประชุม ครบจำนวน 3 ท่าน คือ

1. นายกมลศักดิ์ พันธุเสน ประธานคณะกรรมการตรวจสอบ
2. นายสวาสดี ปุ้ยพันธุวงศ์
3. นางสาวจันทร์กานต์ ศรีสวัสดิ์

- (3) ครั้งที่ 3/2565 วันที่ 10 สิงหาคม 2565
 มีกรรมการตรวจสอบ เข้าร่วมประชุม ครบจำนวน 3 ท่าน คือ
1. นายกมลศักดิ์ พันธุเสน ประธานคณะกรรมการตรวจสอบ
 2. นายสวาสดี บัญพันธ์วงศ์
 3. นางสาวจันทรวงศ์ ศรีสวัสดิ์
- (4) ครั้งที่ 4/2565 วันที่ 11 พฤศจิกายน 2565
 มีกรรมการตรวจสอบ เข้าร่วมประชุม ครบจำนวน 3 ท่าน คือ
1. นายกมลศักดิ์ พันธุเสน ประธานคณะกรรมการตรวจสอบ
 2. นายสวาสดี บัญพันธ์วงศ์
 3. นางสาวจันทรวงศ์ ศรีสวัสดิ์

8.2.2 ผลการปฏิบัติหน้าที่ของคณะกรรมการตรวจสอบ

- 1) คณะกรรมการตรวจสอบเข้าร่วมประชุมกับผู้สอบบัญชีอย่างน้อยหนึ่งครั้งในทุกไตรมาส เพื่อสอบถามกระบวนการของการรายงานทางการเงินของบริษัท ให้แน่ใจว่ารายงานเหล่านั้นมีความถูกต้อง ครบถ้วน มีการพิจารณาในประเด็นที่มีสาระสำคัญ การเปิดเผยข้อมูลสำคัญ เพื่อให้สอดคล้องกับกฎหมายและประกาศที่เกี่ยวข้องตามกฎหมายเกณฑ์ของตลาดหลักทรัพย์แห่งประเทศไทย สำนักงานคณะกรรมการกำกับหลักทรัพย์ และตลาดหลักทรัพย์ และตามมาตรฐานการบัญชีที่รับรองทั่วไป

นอกจากนี้คณะกรรมการตรวจสอบยังได้เข้าร่วมประชุมกับฝ่ายบริหารเพื่อพิจารณา เพื่อปรึกษาหารือ ให้ความเห็นในเรื่องเกี่ยวกับธุรกิจของบริษัท และมีการรายงานผลการปฏิบัติงานตามขอบเขตหน้าที่ของคณะกรรมการตรวจสอบเป็นประจำทุกไตรมาส

- 2) สอบทานระบบควบคุมภายใน และระบบตรวจสอบภายใน รวมถึงกระบวนการทางธุรกิจ โครงสร้างของเทคโนโลยี เพื่อให้แน่ใจว่ามีความเหมาะสม
- 3) สอบทานการปฏิบัติตามพระราชบัญญัติหลักทรัพย์และตลาดหลักทรัพย์ รวมถึงกฎหมายและข้อบังคับของสำนักงานคณะกรรมการกำกับหลักทรัพย์และตลาดหลักทรัพย์ และตลาดหลักทรัพย์แห่งประเทศไทยที่เกี่ยวข้องอันว่าด้วยเรื่องของการปฏิบัติตามกฎระเบียบของบริษัท
- 4) พิจารณา คัดเลือก และเสนอชื่อบุคคลที่มีความเหมาะสมที่จะได้รับแต่งตั้งให้เป็นผู้สอบบัญชีของบริษัท รวมทั้งได้ร่วมกันพิจารณาค่าบริการตรวจสอบบัญชีของบริษัท เพื่อให้มีความเหมาะสม คณะกรรมการตรวจสอบพึงคำนึงปัจจัยต่างๆ ความเป็นอิสระของผู้สอบบัญชี ความมีประสิทธิภาพ และการปฏิบัติงานเยี่ยงผู้ประกอบวิชาชีพสอบบัญชี ความเป็นอิสระในการปรึกษาหารือในเรื่องสำคัญๆ ร่วมกับคณะกรรมการตรวจสอบ
- 5) พิจารณารายการระหว่างกัน รายการที่เกี่ยวข้องกัน ความถูกต้องและความครบถ้วนของการเปิดเผยข้อมูลเกี่ยวกับรายการเกี่ยวโยงนั้นๆ เพื่อให้แน่ใจว่ารายการเกี่ยวโยงนั้นเป็นไปตามกฎหมายและระเบียบข้อบังคับของตลาดหลักทรัพย์แห่งประเทศไทย และมีความเหมาะสมและเป็นประโยชน์สูงสุดต่อบริษัท
- 6) สอบทานความถูกต้องของเอกสารอ้างอิงและการประเมินตนเองเกี่ยวกับมาตรฐานของสำนักงานคณะกรรมการกำกับหลักทรัพย์และตลาดหลักทรัพย์ และตลาดหลักทรัพย์แห่งประเทศไทย เช่น การให้ความเห็นเกี่ยวกับเรื่องการประเมินราคาของที่ดินของบริษัท และการให้ผู้ประเมินราคาอิสระในการประเมิน รวมทั้งรายการอื่นๆ วิธีการปฏิบัติได้เป็นไปตามกฎหมายของสำนักงานคณะกรรมการ

กำกับหลักทรัพย์และตลาดหลักทรัพย์ และตลาดหลักทรัพย์แห่งประเทศไทย พร้อมทั้งให้คำแนะนำ เพื่อที่จะปฏิบัติได้ถูกต้อง

- 7) ให้ความเห็นชอบในเรื่องขององค์กร และคุณสมบัติของบุคลากรในองค์กร จากฝ่ายบริษัท ตลอดจน การอนุมัติแต่งตั้ง โยกย้าย และการเลิกจ้างของบุคลากร
- 8) ปฏิบัติหน้าที่อันตามที่ได้รับมอบหมายจากที่ประชุมคณะกรรมการบริษัท ด้วยเห็นชอบคณะกรรมการ ตรวจสอบ

9. การควบคุมภายในและรายการระหว่างกัน

9.1 การควบคุมภายใน

9.1.1 ความเพียงพอและเหมาะสมของระบบควบคุมภายในของบริษัท

คณะกรรมการตรวจสอบได้พิจารณาความเพียงพอของระบบการควบคุมภายในของบริษัทมีความเห็นว่าบริษัทมีระบบการควบคุมภายในที่เหมาะสม เพียงพอ และมีประสิทธิภาพต่อการเงินของบริษัท ถูกต้องตามที่ควรและเป็นไปตามหลักการบัญชีที่รับรองทั่วไป การเปิดเผยข้อมูลและรายการที่เกี่ยวข้องกัน มีความชัดเจน การปฏิบัติงานเป็นไปตามข้อกำหนด กฎหมายและข้อบังคับที่เกี่ยวข้อง

9.1.2 ที่ผ่านมามีข้อบกพร่องหรือไม่ / ถ้ามีการแก้ไข

การประเมินประสิทธิภาพระบบการควบคุมภายในด้านบัญชี ไม่พบจุดอ่อนหรือข้อบกพร่องในระบบการควบคุมภายในด้านบัญชีที่มีสาระสำคัญ ไม่มีการปฏิบัติที่ขัดแย้งกับกฎหมายต่างๆ ที่เกี่ยวข้อง

9.1.3 ความเห็นกรรมการตรวจสอบและหรือความเห็นผู้สอบบัญชีที่แตกต่างจากคณะกรรมการบริษัท

คณะกรรมการตรวจสอบของบริษัท ไม่มีความเห็นที่แตกต่างกัน เกี่ยวกับการควบคุมภายในตามรายงานคณะกรรมการตรวจสอบ

9.2 รายการระหว่างกัน

บุคคล/นิติบุคคลที่อาจมีความเกี่ยวข้องกับความสัมพันธ์	ลักษณะของรายการระหว่างกัน	มูลค่าของรายการปี 2565 (บาท)	นโยบายการกำหนดราคา	ความจำเป็นและรายละเอียด
บริษัท เกตเวย์ เอสเตท จำกัด นายประชา หะตระกูล ดำรงตำแหน่ง กรรมการของทั้ง บมจ. เอ็ม ดี เอ็กซ์ และ บจ. เกตเวย์ เอสเตท	บริษัทฯ รับจ้างบริหารงานให้กับ บจ.เกตเวย์ เอสเตท	2,400,000.00	กำหนดราคาค่าบริหารงานจากต้นทุนจริงของบุคลากรที่ปฏิบัติงาน บวกอัตราค่าไ้	เพื่อเป็นการบริหารทรัพยากรบุคคลให้เกิดประโยชน์สูงสุดและก่อให้เกิดรายได้เพิ่ม บริษัทฯ จึงได้เข้าทำสัญญาการบริหารจัดการงานด้านต่างๆ เช่น การติดต่อประสานงานงานด้านกฎหมาย งานด้านการก่อสร้าง ให้กับบริษัท เกตเวย์ เอสเตท จำกัด
ณ วันที่เกิดรายการ นายประชา หะตระกูล ดำรงตำแหน่งประธานกรรมการบริหารของ บมจ. เอ็ม ดี เอ็กซ์ และยังเป็นกรรมการและผู้ถือหุ้นรายใหญ่ของ บจ. เกตเวย์ เอสเตท โดยมีสัดส่วนการถือหุ้นร้อยละ 25	เงินให้กู้ยืม ยอดต้นงวด บวก ให้กู้เพิ่มระหว่างงวด หัก รับชำระคืนระหว่างงวด ยอดปลายงวด หัก ค่าเผื่อนั้นสงสัยจะสูญสุทธิ ดอกเบี้ยค้างรับ ยอดต้นงวด บวก เพิ่มระหว่างงวด หัก รับชำระคืนระหว่างงวด ยอดปลายงวด หัก ค่าเผื่อนั้นสงสัยจะสูญสุทธิ	137,819,441.65 - (7,558,543.20) 130,260,898.45 (130,260,898.45) - 52,698,494.28 - (2,511,456.80) 50,187,037.48 (50,187,037.48) -		เป็นเงินให้กู้ยืมเพื่อนำไปใช้เป็นเงินทุนในการดำเนินธุรกิจ ต่อมา บจ.เกตเวย์ เอสเตท ได้เข้าสู่กระบวนการฟื้นฟูกิจการนั้นดังกล่าวจะได้รับการชำระภายใต้แผนฟื้นฟูกิจการของ บจ. เกตเวย์ เอสเตท และปัจจุบัน แม้ บจ.เกตเวย์ เอสเตท ได้ออกจากกระบวนการฟื้นฟูลแล้ว แต่ยังมีหน้าที่ต้องจ่ายชำระคืนหนี้ให้เป็นไปตามเงื่อนไขที่กำหนดในแผนฟื้นฟู
บริษัท สยามแลนด์ โฮลดิ้ง (1990) จำกัด ณ วันที่เกิดรายการ บจ. สยามแลนด์ โฮลดิ้ง (1990) จำกัด มีสถานะเป็นผู้ถือหุ้นรายใหญ่ของ บมจ. เอ็ม ดี เอ็กซ์ โดยถือหุ้นในอัตราร้อยละ 43.77 ของทุนที่เรียกชำระแล้ว ปัจจุบัน บจ. สยามแลนด์ฯ ถือหุ้นอยู่ใน บริษัทฯ เพียงร้อยละ 1.12	เงินให้กู้ยืม ยอดต้นงวด บวก ให้กู้เพิ่มระหว่างงวด หัก รับชำระคืนระหว่างงวด ยอดปลายงวด หัก ค่าเผื่อนั้นสงสัยจะสูญสุทธิ	190,000,000.00 - - 190,000,000.00 (190,000,000.00) =		ในปี 2539 บริษัทฯ ยอมให้ความช่วยเหลือทางการเงินแก่ บจ. สยามแลนด์ โฮลดิ้ง (1990) โดยใช้สิทธิทรัพย์สินเป็นหลักประกันการขอสินเชื่อของ บจ. สยามแลนด์ โฮลดิ้ง (1990) ต่อสถาบันการเงิน ต่อมา บจ. สยามแลนด์ฯ ไม่สามารถไถ่ถอนหลักทรัพย์ดังกล่าวคืนได้ จึงขอผ่อนปรนเงื่อนไขการชำระหนี้โดยจะชดใช้เป็นเงินจำนวน 200 ล้านบาทแทน สิ้นสุด ณ เดือนมกราคม 2551 บจ. สยามแลนด์ฯ ได้ชำระคืนหนี้ให้แก่บริษัทฯ ยอม เป็นจำนวนเงินรวม 10 ล้านบาท ปัจจุบัน บจ. สยามแลนด์ฯ อยู่ระหว่างการชำระบัญชี ซึ่งบริษัทฯ ยอมดังกล่าวได้ยื่นขอเฉลี่ยทรัพย์สินเพื่อรักษาสิทธิตามกฎหมายแล้ว แต่ยังไม่ทราบผล
บริษัท สมุทรปราการ ออฟเพอร์โรตติ้ง จำกัด ณ วันที่เกิดรายการ นายรอย อิศราพร ชูตภา ดำรงตำแหน่งทั้งกรรมการในบริษัทฯ ยอม และ บจ. สมุทรปราการ	เงินกู้ยืม ยอดต้นงวด บวก กู้เพิ่มระหว่างงวด หัก จ่ายชำระคืนระหว่างงวด ยอดปลายงวด ดอกเบี้ยค้างจ่าย ยอดต้นงวด บวก เพิ่มระหว่างงวด หัก จ่ายชำระคืนระหว่างงวด ยอดปลายงวด	1,750,000.00 - - 1,750,000.00 - 2,318,534.25 87,500.00 - 2,406,034.25		บริษัทฯ ยอม กู้ยืมเงินระยะสั้นจาก บจ. สมุทรปราการ ออฟเพอร์โรตติ้ง เพื่อใช้เป็นเงินทุนหมุนเวียน

บุคคล/นิติบุคคลที่อาจมีความเกี่ยวข้องกัน/ความสัมพันธ์	ลักษณะของรายการระหว่างกัน	มูลค่าของรายการปี 2565 (บาท)	นโยบายการกำหนดราคา	ความจำเป็นและรายละเอียด
บริษัท สยาม พาวเวอร์ แอนด์ อิเล็กทริก จำกัด ณ วันที่เกิดรายการ นายรอย อิศราพร ชูตภาภา ดำรงตำแหน่ง กรรมการใน บมจ. เอ็ม ดี เอ็กซ์, บริษัทย่อย และ บจ. สยาม พาวเวอร์ แอนด์ อิเล็กทริก และ บจ. สยามแลนด์ โฮลดิ้ง (1990) เป็นผู้ถือหุ้นใน ทั้งสองบริษัท ปัจจุบัน นายรอย อิศราพร ชูตภาภา ได้ลาออกจาก ตำแหน่งดังกล่าวทั้งหมดแล้ว และ บจ. สยามแลนด์ฯ ก็ไม่ได้ เป็นผู้ถือหุ้นรายใหญ่ในบริษัทแล้ว ส่วน บจ. สยาม พาวเวอร์ ปัจจุบันอยู่ระหว่างการชำระบัญชี	เงินกู้ยืม ยอดต้นงวด บวก กู้เพิ่มระหว่างงวด หัก จ่ายชำระค่างวดระหว่างงวด ยอดปลายงวด ดอกเบี้ยค้างจ่าย ยอดต้นงวด บวก เพิ่มระหว่างงวด หัก จ่ายชำระค่างวดระหว่างงวด ยอดปลายงวด	6,570,193.45 - (6,570,193.45) - - - - -		บริษัทย่อย ได้โอนขายสิทธิเรียกร้องในมูลหนี้ของ บมจ. เอ็ม ดี เอ็กซ์ ให้กับ บจ. สยาม พาวเวอร์ฯ เมื่อ บมจ. เอ็ม ดี เอ็กซ์ เข้าสู่กระบวนการฟื้นฟูกิจการ มูลหนี้ดังกล่าวจึงเป็นมูลหนี้ตามแผนฟื้นฟูฯ ซึ่งได้มีการทำสัญญาปรับโครงสร้างหนี้ โดยตามสัญญาดังกล่าว บมจ. เอ็ม ดี เอ็กซ์ จะชำระหนี้เงินต้นคืนปีละ 2 ครั้ง ส่วนดอกเบี้ยค้างจ่ายนี้ เป็นดอกเบี้ยที่เกิดขึ้นใหม่ตามสัญญาปรับโครงสร้างหนี้ ซึ่งจะชำระคืนเป็นรายไตรมาส ในปี 2565 บมจ. เอ็ม ดี เอ็กซ์ ได้ชำระหนี้คืนครบทั้งจำนวนแล้ว
บริษัท เอ็ม เอส ซี ซี จำกัด ณ วันที่เกิดรายการ นายรอย อิศราพร ชูตภาภา ดำรงตำแหน่ง กรรมการใน บมจ. เอ็ม ดี เอ็กซ์ และ บจ. เอ็ม เอส ซี ซี และยังเป็นผู้ถือหุ้นรายใหญ่ของ บจ. เอ็ม เอส ซี ซี โดยมีสัดส่วน การถือหุ้นร้อยละ 99.99 ปัจจุบัน นายรอย อิศราพร ชูตภาภา ได้ลาออกจาก ตำแหน่งกรรมการของทั้งสอง บริษัทแล้ว	เงินกู้ยืม ยอดต้นงวด บวก กู้เพิ่มระหว่างงวด หัก จ่ายชำระค่างวดระหว่างงวด ยอดปลายงวด ดอกเบี้ยค้างจ่าย ยอดต้นงวด บวก เพิ่มระหว่างงวด หัก จ่ายชำระค่างวดระหว่างงวด ยอดปลายงวด	8,363,857.81 - (8,363,857.81) - - - - -		บจ. เอ็ม เอส ซี ซี ได้นำทรัพย์สินตีโอนเพื่อชำระหนี้ของ บมจ. เอ็ม ดี เอ็กซ์ ที่มีต่อสถาบันการเงินแห่งหนึ่ง บมจ. เอ็ม ดี เอ็กซ์ จึงบันทึกให้ บจ. เอ็ม เอส ซี ซี เป็นเจ้าหนี้ เมื่อ บมจ. เอ็ม ดี เอ็กซ์ เข้าสู่กระบวนการฟื้นฟูกิจการ มูลหนี้ดังกล่าวจึงเป็นมูลหนี้ตามแผนฟื้นฟูฯ ซึ่งได้มีการทำสัญญาปรับโครงสร้างหนี้ โดยตามสัญญาดังกล่าว บมจ. เอ็ม ดี เอ็กซ์ จะชำระหนี้เงินต้นคืนปีละ 2 ครั้ง ส่วนดอกเบี้ยค้างจ่ายนี้ เป็นดอกเบี้ยที่เกิดขึ้นใหม่ตามสัญญาปรับโครงสร้างหนี้ ซึ่งจะชำระคืนเป็นรายไตรมาส ในปี 2565 บมจ. เอ็ม ดี เอ็กซ์ ได้ชำระหนี้คืนครบทั้งจำนวนแล้ว
บริษัท บี เค ซี ซี จำกัด ณ วันที่เกิดรายการ นายรอย อิศราพร ชูตภาภา ดำรงตำแหน่ง กรรมการใน บมจ. เอ็ม ดี เอ็กซ์ และ บจ. บี เค ซี ซี และยังเป็นผู้ถือหุ้นรายใหญ่ของ บจ. บี เค ซี ซี โดยมี สัดส่วนการถือหุ้นร้อยละ 99.99 ปัจจุบัน นายรอย อิศราพร ชูตภาภา ได้ลาออกจาก ตำแหน่งกรรมการของ ทั้งสอง บริษัทแล้ว	เงินกู้ยืม ยอดต้นงวด บวก กู้เพิ่มระหว่างงวด หัก จ่ายชำระค่างวดระหว่างงวด ยอดปลายงวด ดอกเบี้ยค้างจ่าย ยอดต้นงวด บวก เพิ่มระหว่างงวด หัก จ่ายชำระค่างวดระหว่างงวด ยอดปลายงวด	724,079.22 - (724,079.22) - - - - -		บจ. บี เค ซี ซี ได้นำทรัพย์สินตีโอนเพื่อชำระหนี้ของ บมจ. เอ็ม ดี เอ็กซ์ ที่มีต่อสถาบันการเงินแห่งหนึ่ง บมจ. เอ็ม ดี เอ็กซ์ จึงบันทึกให้ บจ. บี เค ซี ซี เป็น เจ้าหนี้ เมื่อ บมจ. เอ็ม ดี เอ็กซ์ เข้าสู่กระบวนการ ฟื้นฟูกิจการ มูลหนี้ดังกล่าวจึงเป็นมูลหนี้ตามแผน ฟื้นฟูฯ ซึ่งได้มีการทำสัญญาปรับโครงสร้างหนี้ โดย ตามสัญญาดังกล่าว บมจ. เอ็ม ดี เอ็กซ์ จะชำระหนี้ เงินต้นคืนปีละ 2 ครั้ง ส่วนดอกเบี้ยค้างจ่ายนี้ เป็น ดอกเบี้ยที่เกิดขึ้นใหม่ตามสัญญาปรับโครงสร้างหนี้ ซึ่ง จะชำระคืนเป็นรายไตรมาส ในปี 2565 บมจ. เอ็ม ดี เอ็กซ์ ได้ชำระหนี้คืนครบทั้ง จำนวนแล้ว

บุคคล/นิติบุคคลที่อาจมีความเกี่ยวข้องกันความสัมพันธ์	ลักษณะของรายการระหว่างกัน	มูลค่าของรายการปี 2565 (บาท)	นโยบายการกำหนดราคา	ความจำเป็นและรายละเอียด
บริษัท สปริง แคปปิตอล (ประเทศไทย) จำกัด นางสาวพิมพ์พรรณ ศรีสวัสดิ์ ดำรงตำแหน่งกรรมการของ บจ.สปริง แคปปิตอล และเป็นผู้ถือหุ้นรายใหญ่ของ บมจ. เอ็ม ดี เอ็กซ์	ค่าเช่ารถและค่าบริการ	288,000.00	การกำหนดราคา เป็นไปตามสัญญาที่ตกลงร่วมกัน	บริษัทย่อย ทำสัญญาเช่ารถยนต์ และสัญญาใช้บริการพนักงานขับรถ กับบจ. สปริง แคปปิตอล โดยมีการต่ออายุสัญญาเป็นรายปี
บริษัท เกตเวย์ ดีเวลลอปเม้นท์ จำกัด ณ วันที่เกิดรายการ นายรอย อิศราพร ชูตากา ดำรงตำแหน่งกรรมการของ บมจ. เอ็ม ดี เอ็กซ์ และ บจ. เกตเวย์ ดีเวลลอปเม้นท์ ปัจจุบัน นายรอย อิศราพร ชูตากา ได้ลาออกจากตำแหน่งกรรมการในทั้งสองบริษัทแล้ว แต่ยังคงเป็นผู้ถือหุ้นรายใหญ่ใน บจ. เกตเวย์ ดีเวลลอปเม้นท์ โดยถือหุ้นในอัตราร้อยละ 64.29	เงินกู้ยืม ยอดต้นงวด <u>บวก</u> กู้เพิ่มระหว่างงวด <u>หัก</u> จ่ายชำระคืนระหว่างงวด ยอดปลายงวด หัก ค่าเผื่อหนี้สงสัยจะสูญ สุทธิ	1,995,000.00 - - 1,995,000.00 (1,995,000.00) - -		บจ. เกตเวย์ ดีเวลลอปเม้นท์ ซึ่งในขณะนั้นมีสถานะเป็นบริษัทย่อยของ บมจ. เอ็ม ดี เอ็กซ์ ให้กู้ยืมเงินกับนายรอย อิศราพร ชูตากา

ส่วนที่ 3

งบการเงิน

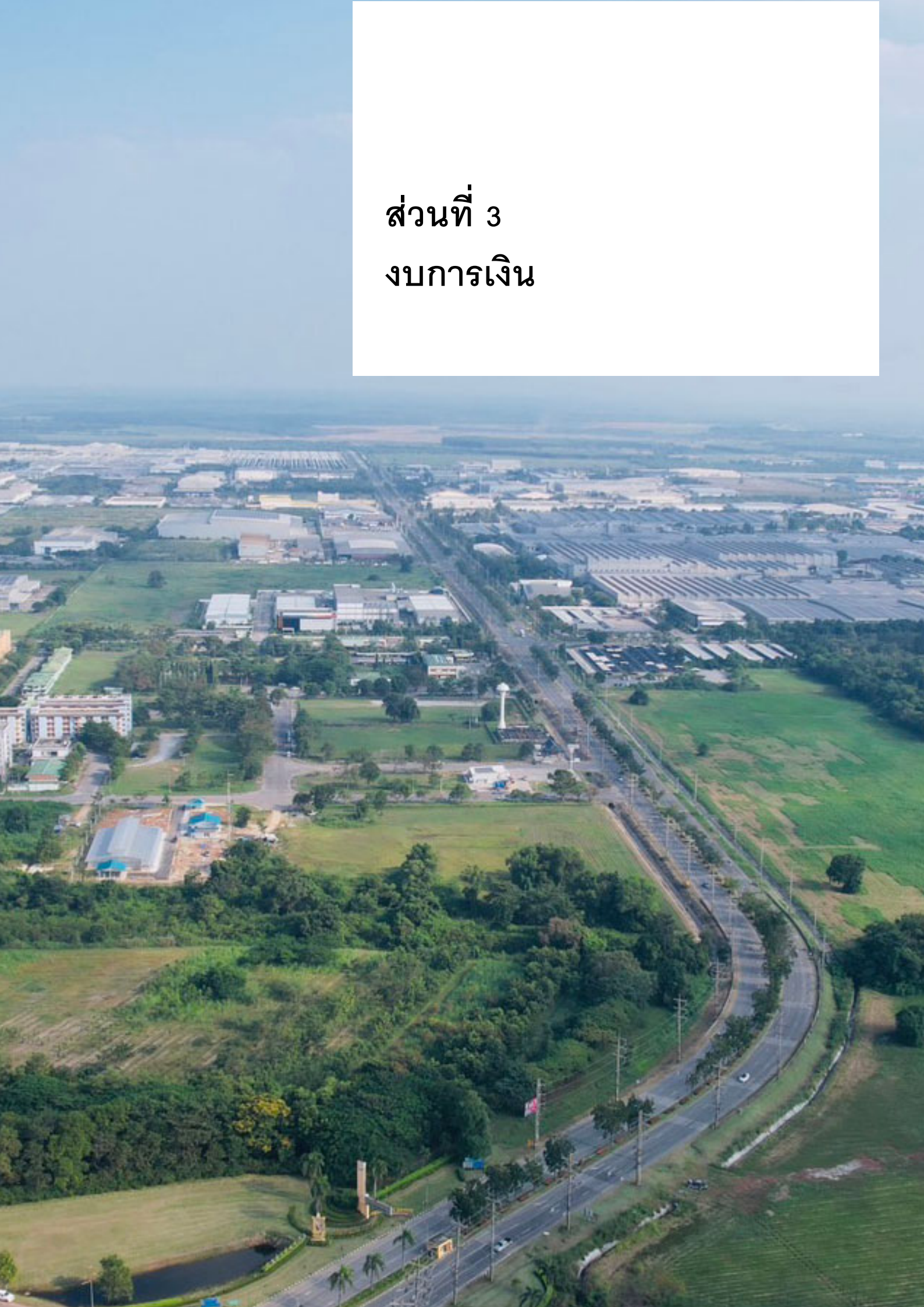

รายงานความรับผิดชอบของคณะกรรมการต่อรายงานทางการเงิน

คณะกรรมการบริษัท เอ็ม ดี เอ็กซ์ จำกัด (มหาชน) ได้ให้ความสำคัญ ต่อการปฏิบัติตามหลักการกำกับดูแลกิจการที่ดี จึงได้กำกับดูแลการจัดทำงบการเงิน และรายงานทางการเงินที่ปรากฏในรายงานประจำปี ให้มีข้อมูลที่ถูกต้องครบถ้วนและเพียงพอ คณะกรรมการบริษัทเป็นผู้รับผิดชอบต่องบการเงินรวมของบริษัท เอ็ม ดี เอ็กซ์ จำกัด (มหาชน) และบริษัทย่อยซึ่งงบการเงินดังกล่าวได้จัดทำขึ้นตามมาตรฐานการบัญชี ที่รับรองทั่วไปในประเทศไทย โดยใช้นโยบายการบัญชีที่เหมาะสมและถือปฏิบัติอย่างสม่ำเสมอ ได้มีการพิจารณาอย่างรอบคอบและสมเหตุสมผล รวมทั้งมีการเปิดเผยข้อมูลอย่างเพียงพอในหมายเหตุประกอบงบการเงิน เพื่อประโยชน์สูงสุดของผู้ถือหุ้นและนักลงทุนทั่วไป

งบการเงินของบริษัท ได้รับการตรวจสอบโดยผู้สอบบัญชีของบริษัท ซี ดับเบิลยู ดับเบิลยู พี จำกัด ซึ่งคณะกรรมการบริษัทได้ให้ความเป็นอิสระ แก่ผู้สอบบัญชีอย่างเต็มที่ในการตรวจสอบและแสดงความคิดเห็นที่มีต่องบการเงิน เพื่อให้การจัดทำงบการเงินมีความน่าเชื่อถือและถูกต้องตามความเป็นจริง รวมทั้งได้มอบหมายให้คณะกรรมการตรวจสอบของบริษัท ซึ่งประกอบด้วยกรรมการที่เป็นอิสระ จำนวน 3 ท่านเป็นผู้กำกับดูแลการจัดทำรายงานทางการเงิน การสอบทานนโยบายบัญชี การปฏิบัติตามกฎหมายและกฎเกณฑ์ที่เกี่ยวข้องและการจัดให้มีระบบการควบคุมภายในที่เพียงพอ และมีประสิทธิภาพ รวมทั้งจัดการให้บริษัทมีการบันทึกและรวบรวมข้อมูลทางบัญชีที่ต้องครบถ้วน อันเป็นการดำรงรักษาไว้ซึ่งทรัพย์สินของบริษัท เพื่อป้องกันไม่ให้เกิดการทุจริตหรือมีการดำเนินการที่ผิดปกติ โดยความเห็นของ คณะกรรมการตรวจสอบ ปรากฏในรายงานของคณะกรรมการตรวจสอบ ซึ่งได้แสดงไว้ในรายงานประจำปี ฉบับนี้แล้ว

คณะกรรมการบริษัทมีความเห็นว่าระบบการควบคุมภายในของบริษัท โดยรวมมีความเหมาะสมและเพียงพอ และสามารถให้ความเชื่อมั่นได้ว่างบการเงินของบริษัทและบริษัทย่อย ณ วันที่ 31 ธันวาคม 2565 ได้แสดงฐานะการเงินและผลการดำเนินงาน อย่างถูกต้องในสาระสำคัญตามมาตรฐานการบัญชีที่รับรองทั่วไป และถูกต้องตามกฎหมายและกฎระเบียบที่เกี่ยวข้อง



(นายประชา หะตระกูล)

ประธานกรรมการและประธานกรรมการบริหาร



(นายพิชญพงศ์ ฅ บางช้าง)

กรรมการผู้จัดการ

เอกสารแนบ 1

รายละเอียดเกี่ยวกับกรรมการ ผู้บริหาร ผู้มีอำนาจควบคุม ผู้ที่ได้รับมอบหมายให้รับผิดชอบสูงสุดในสายงานบัญชี และการเงิน ผู้ที่ได้รับมอบหมายให้รับผิดชอบโดยตรงในการควบคุมดูแลการทำบัญชี เลขานุการบริษัท และตัวแทนติดต่อประสานงานกรณีเป็นบริษัทต่างประเทศ

1. ข้อมูลของกรรมการ ผู้บริหาร ผู้มีอำนาจควบคุม (ถ้ามี) ผู้ที่ได้รับมอบหมายให้รับผิดชอบสูงสุดในสายงานบัญชี และการเงิน ผู้ที่ได้รับมอบหมายให้รับผิดชอบโดยตรงในการควบคุมดูแลการทำบัญชี เลขานุการบริษัท

และตัวแทนติดต่อประสานงาน

1.1 ข้อมูลของกรรมการ

ชื่อ - สกุล	นายประชา เติตระกุล
อายุ	81 ปี
ตำแหน่งปัจจุบัน	ประธานกรรมการ ประธานกรรมการบริหาร กรรมการผู้มีอำนาจลงนามผูกพันบริษัท
สัดส่วนการถือหุ้นในบริษัท (%)	2.641
ความสัมพันธ์ทางครอบครัวระหว่างผู้บริหาร	ไม่มี
วุฒิการศึกษาสูงสุด	- B. S. Mechanical Engineering, Batter Sea College of Advanced Technology, England.
การอบรมเกี่ยวกับบทบาทหน้าที่และ ทักษะของการเป็นกรรมการ	- Director Accreditation Program (DAP) ปี 2550
ประสบการณ์การทำงาน	- 2516 – ปัจจุบัน ประธานกรรมการ บริษัท สี่พระยาการพิมพ์ จำกัด - 2539 – ปัจจุบัน กรรมการบริษัท จี เอ็ม เอส เพาเวอร์ จำกัด (มหาชน)

ชื่อ - สกุล

อายุ

ตำแหน่งปัจจุบัน

สัดส่วนการถือหุ้นในบริษัท (%)

ความสัมพันธ์ทางครอบครัวระหว่างผู้บริหาร

วุฒิการศึกษาสูงสุด

การอบรมเกี่ยวกับบทบาทหน้าที่

และทักษะของการเป็นกรรมการ

ประสบการณ์การทำงาน

นายพิชญพงศ์ ณ บางช้าง

65 ปี

กรรมการ

กรรมการ / กรรมการบริหาร/กรรมการผู้จัดการ

กรรมการผู้มีอำนาจลงนามผูกพันบริษัท

0.002

ไม่มี

- วิศวกรรมศาสตรบัณฑิต (ไฟฟ้า)

มหาวิทยาลัยเกษตรศาสตร์

- Director Accreditation Program (DAP) ปี 2552

- กรรมการบริษัท เอ็ม ดี เอ็กซ์ กรีน เอ็นเนอร์ยี จำกัด

- กรรมการบริษัท เอ็ม ดี เอ็กซ์ โซล่า เอ จำกัด

- กรรมการ และ กรรมการผู้จัดการ

- บริษัท เอ็ม ดี เอ็กซ์ จำกัด (มหาชน)

- 2553-2555 กรรมการและกรรมการบริหาร

บริษัท เอ็ม ดี เอ็กซ์ จำกัด (มหาชน)

- 2551-2552 รองกรรมการผู้จัดการ

(นิคมอุตสาหกรรมเกตเวย์ซิตี้)

บริษัท เอ็ม ดี เอ็กซ์ จำกัด (มหาชน)

- 2544-2550 ผู้ช่วยรองกรรมการผู้จัดการ (วิศวกรรม)

บริษัท เอ็ม ดี เอ็กซ์ จำกัด (มหาชน)

- 2540-2543 ผู้จัดการนิคมอุตสาหกรรมเกตเวย์ซิตี้

บริษัท เอ็ม ดี เอ็กซ์ จำกัด (มหาชน)

- 2523-2540 วิศวกรไฟฟ้าฝ่ายก่อสร้างโรงไฟฟ้าพลังน้ำ

การไฟฟ้าฝ่ายผลิตแห่งประเทศไทย

ชื่อ - สกุล	นายปรีชา เศรษฐฤทธิ์
อายุ	76 ปี
ตำแหน่งปัจจุบัน	กรรมการ กรรมการบริหาร กรรมการผู้มีอำนาจลงนามผูกพันบริษัท
สัดส่วนการถือหุ้นในบริษัท (%)	0.005
ความสัมพันธ์ทางครอบครัวระหว่างผู้บริหาร วุฒิการศึกษาสูงสุด	ไม่มี - วิทยาลัยป้องกันราชอาณาจักร - บริหารธุรกิจมหาบัณฑิต, จุฬาลงกรณ์มหาวิทยาลัย - M. Eng., Asian Institute of Technology. - วิศวกรรมศาสตรบัณฑิต (เกียรตินิยม), จุฬาลงกรณ์มหาวิทยาลัย
การอบรมเกี่ยวกับบทบาทหน้าที่ และทักษะของการเป็นกรรมการ	- Director Accreditation Program (DAP) ปี 2547 - Director Certification Program (DCP) ปี 2550
ประสบการณ์การทำงาน	- กรรมการบริษัท เอ็ม ดี เอ็กซ์ กรีน เอ็นเนอร์ยี จำกัด - กรรมการบริษัท เอ็ม ดี เอ็กซ์ โซลาร์ เอ จำกัด - กรรมการ และ กรรมการบริหาร บริษัท เอ็ม ดี เอ็กซ์ จำกัด (มหาชน) - 2536-ปัจจุบัน กรรมการบริษัท จี เอ็ม เอส เพาเวอร์ จำกัด (มหาชน) - 2517 – ปัจจุบัน ประธานกรรมการ บริษัท เซ้าท์อีสท์เอเชียเทคโนโลยี จำกัด

ชื่อ - สกุล

นายกมลศักดิ์ พันธุเสน

อายุ

87 ปี

ตำแหน่งปัจจุบัน

กรรมการ

กรรมการอิสระ

ประธานกรรมการตรวจสอบ

สัดส่วนการถือหุ้นในบริษัท (%)

0

ความสัมพันธ์ทางครอบครัวระหว่างผู้บริหาร

ไม่มี

วุฒิการศึกษาสูงสุด

- พาณิชยศาสตรบัณฑิต มหาวิทยาลัยธรรมศาสตร์
- บัญชีบัณฑิต มหาวิทยาลัยธรรมศาสตร์
- นิติศาสตรบัณฑิต มหาวิทยาลัยธรรมศาสตร์

การอบรมเกี่ยวกับบทบาทหน้าที่

และทักษะของการเป็นกรรมการ

- Director Certification Program (DCP) ปี 2550

ประสบการณ์การทำงาน

- 2541-ปัจจุบัน ผู้สอบบัญชีรับอนุญาต

- 2535-2540 สรรพากร - จังหวัดยะลา

สรรพากร - จังหวัดสงขลา

สรรพากรพื้นที่ 6 - กรุงเทพมหานคร

ชื่อ - สกุล	นายสวัสดิ์ ปุ้ยพันธวงศ์
อายุ	91 ปี
ตำแหน่งปัจจุบัน	กรรมการ กรรมการอิสระ กรรมการตรวจสอบ
สัดส่วนการถือหุ้นในบริษัท (%)	0
ความสัมพันธ์ทางครอบครัวระหว่างผู้บริหาร วุฒิการศึกษาสูงสุด	ไม่มี - วิทยาลัยป้องกันราชอาณาจักร รุ่น 27 บริหารธุรกิจมหาบัณฑิต มหาวิทยาลัยธรรมศาสตร์ - M.S.E.E., Oregon State University, U.S.A. วิศวกรรมศาสตรมหาบัณฑิต จุฬาลงกรณ์มหาวิทยาลัย - นิติศาสตรบัณฑิต มหาวิทยาลัยรามคำแหง
การอบรมเกี่ยวกับบทบาทหน้าที่ และทักษะของการเป็นกรรมการ ประสบการณ์การทำงาน	- Director Accreditation Program (DAP) ปี 2548 - 2548-2550 กรรมการอิสระและกรรมการตรวจสอบ บริษัท เอกรัฐวิศวกรรม จำกัด (มหาชน) - 2546-2549 กรรมการอิสระ ประธานกรรมการตรวจสอบ บริษัท แพคเทลต้า จำกัด (มหาชน)

ชื่อ - สกุล

นางสาวจันทร์กานต์ ศรีสวัสดิ์

อายุ

54 ปี

ตำแหน่งปัจจุบัน

กรรมการ

กรรมการอิสระ

กรรมการตรวจสอบ

สัดส่วนการถือหุ้นในบริษัท (%)

0.0012

ความสัมพันธ์ทางครอบครัวระหว่างผู้บริหาร

ไม่มี

วุฒิการศึกษาสูงสุด

- ปริญญาโท สาขาบริหารธุรกิจ

University of new Hampshire

- ปริญญาตรีคณะรัฐศาสตร์ ภาคการคลัง

จุฬาลงกรณ์มหาวิทยาลัย

การอบรมเกี่ยวกับบทบาทหน้าที่

- Director Accreditation Program (DAP) ปี 2553

และทักษะของการเป็นกรรมการ

- 2549-2561 กรรมการอิสระ กรรมการตรวจสอบ

บริษัท ไวกิ้งกรุ๊ป จำกัด (มหาชน)

ประสบการณ์การทำงาน

- 2545-2557 ที่ปรึกษาทางการเงิน

บริษัท สวัสดิ์ แอนด์ วรบุรี จำกัด

- 2537-2544 นักวิเคราะห์

บริษัท เอส.ซี.เอ็ม.บี. จำกัด

ชื่อ - สกุล	นางพูนทรัพย์ อัครนภาภาศ
อายุ	68 ปี
ตำแหน่งปัจจุบัน	กรรมการ กรรมการบริหาร กรรมการผู้มีอำนาจลงนามผูกพันบริษัท
สัดส่วนการถือหุ้นในบริษัท (%)	0.001
ความสัมพันธ์ทางครอบครัวระหว่างผู้บริหาร	ไม่มี
วุฒิการศึกษาสูงสุด	- ศิลปศาสตรบัณฑิต มหาวิทยาลัยราชภัฏสวนสุนันทา
การอบรมเกี่ยวกับบทบาทหน้าที่	- Director Accreditation Program (DAP) ปี 2554
และทักษะของการเป็นกรรมการ	- Director Certification Program (DCP) ปี 2554
ประสบการณ์การทำงาน	- กรรมการและรองกรรมการผู้จัดการอาวุโส (ธุรการ)
ในช่วงระยะเวลา 5 ปีที่ผ่านมา	บริษัท เอ็ม ดี เอ็กซ์ จำกัด (มหาชน)
:	- 2519 – 2532 ฝ่ายบุคคล
	บริษัท ชัมมิต คอมพิวเตอร์ จำกัด

ผู้ที่ได้รับมอบหมายให้รับผิดชอบสูงสุดในสายงานบัญชีและการเงิน

ชื่อ - สกุล	นายพิชญพงศ์ ฌ บางช้าง
อายุ	65 ปี
ตำแหน่งปัจจุบัน	กรรมการ กรรมการผู้จัดการ กรรมการผู้มีอำนาจลงนามผูกพันบริษัท
สัดส่วนการถือหุ้นในบริษัท (%)	0.002
ความสัมพันธ์ทางครอบครัวระหว่างผู้บริหาร	ไม่มี
วุฒิการศึกษา	- วิศวกรรมศาสตรบัณฑิต (ไฟฟ้า) มหาวิทยาลัย เกษตรศาสตร์
การอบรมเกี่ยวกับบทบาทหน้าที่ และทักษะของการเป็นกรรมการ	- Director Accreditation Program (DAP) ปี 2552
ประสบการณ์การทำงาน	- กรรมการบริษัท เอ็ม ดี เอ็กซ์ กรีน เอ็นเนอร์ยี จำกัด - กรรมการบริษัท เอ็ม ดี เอ็กซ์ โซล่า เอ จำกัด - กรรมการ และ กรรมการผู้จัดการ - บริษัท เอ็ม ดี เอ็กซ์ จำกัด (มหาชน) - 2553-2555 กรรมการและกรรมการบริหาร บริษัท เอ็ม ดี เอ็กซ์ จำกัด (มหาชน) - 2551-2552 รองกรรมการผู้จัดการ (นิคมอุตสาหกรรมเกตเวย์ซิตี้) บริษัท เอ็ม ดี เอ็กซ์ จำกัด (มหาชน) - 2544-2550 ผู้ช่วยรองกรรมการผู้จัดการ (วิศวกรรม) บริษัท เอ็ม ดี เอ็กซ์ จำกัด (มหาชน) - 2540-2543 ผู้จัดการนิคมอุตสาหกรรมเกตเวย์ซิตี้ บริษัท เอ็ม ดี เอ็กซ์ จำกัด (มหาชน) - 2523-2540 วิศวกรไฟฟ้าฝ่ายก่อสร้างโรงไฟฟ้าพลังน้ำ การไฟฟ้าฝ่ายผลิตแห่งประเทศไทย

ผู้ที่ได้รับมอบหมายให้รับผิดชอบโดยตรงในการควบคุมดูแลการทำบัญชี

ชื่อ - สกุล	นางสาวรสสุคนธ์ บัวผัน
อายุ	54 ปี
ตำแหน่งปัจจุบัน	รองกรรมการผู้จัดการ (การบัญชี)
สัดส่วนการถือหุ้นในบริษัท (%)	0
ความสัมพันธ์ทางครอบครัวระหว่างผู้บริหาร	ไม่มี
วุฒิการศึกษาสูงสุด	- บริหารธุรกิจมหาบัณฑิต (กฎหมายธุรกิจ) มหาวิทยาลัยรามคำแหง - บริหารธุรกิจบัณฑิต (การบัญชี) มหาวิทยาลัยรามคำแหง
ประสบการณ์การทำงาน	- 2563-ปัจจุบัน รองกรรมการผู้จัดการ (การบัญชี) บริษัท เอ็ม ดี เอ็กซ์ จำกัด (มหาชน)
ในช่วงระยะเวลา 5 ปีที่ผ่านมา	- 2555 – 2562 ผู้ช่วยรองกรรมการผู้จัดการ (การบัญชี) บริษัท เอ็ม ดี เอ็กซ์ จำกัด (มหาชน) - 2553 – 2555 ผู้ช่วยรองกรรมการผู้จัดการ ฝ่ายตรวจสอบภายใน บริษัท เอ็ม ดี เอ็กซ์ จำกัด (มหาชน) - 2548 – 2552 ผู้จัดการส่วน ฝ่ายตรวจสอบภายใน บริษัท เอ็ม ดี เอ็กซ์ จำกัด (มหาชน) - 2536 – 2547 ผู้ช่วยผู้สอบบัญชี บริษัท สำนักงาน เอ เอ็ม ซี จำกัด

เลขานุการบริษัท

ชื่อ - สกุล	นายวิรัตน์ จุลนวล
อายุ	58 ปี
ตำแหน่งปัจจุบัน	เลขานุการบริษัท
สัดส่วนการถือหุ้นในบริษัท (%)	0
ความสัมพันธ์ทางครอบครัวระหว่างผู้บริหาร	ไม่มี
วุฒิการศึกษาสูงสุด	- นิติศาสตรบัณฑิต จุฬาลงกรณ์มหาวิทยาลัย
การอบรมเกี่ยวกับบทบาทและหน้าที่	- Company Secretary Program - Effective Minute Taking
ประสบการณ์การทำงาน	- 2551-ปัจจุบัน กรรมการ
ในช่วงระยะเวลา 5 ปีที่ผ่านมา	- บริษัท ไฮเทค เคเบิล เทเลวิชั่น จำกัด - กรรมการ บริษัท เคเบิลทีวี (ชลบุรี) จำกัด - กรรมการ บริษัท ซีทีวี คอร์ปอเรชั่น จำกัด

1.2 หน้าี่และความรับผิดชอบของเลขานุการบริษัท

เลขานุการของบริษัทจะต้องปฏิบัติหน้าที่ตามที่กำหนด ในมาตรา 89/15 และมาตรา 89/16 ของตามพระราชบัญญัติหลักทรัพย์และตลาดหลักทรัพย์ (ฉบับที่ 4) พ.ศ. 2551 ใช้บังคับในวันที่ 31 สิงหาคม 2551 ด้วยความรับผิดชอบ ความระมัดระวัง และความซื่อสัตย์สุจริต รวมทั้งต้องปฏิบัติให้เป็นไปตามกฎหมาย วัตถุประสงค์ ข้อบังคับบริษัท มติคณะกรรมการ ตลอดจนมติที่ประชุมผู้ถือหุ้น ทั้งนี้ หน้าที่ตามกฎหมายของเลขานุการบริษัท มีดังนี้

1. จัดทำและเก็บรักษาเอกสารดังต่อไปนี้

ก. ทะเบียนกรรมการ

ข. หนังสือนัดประชุมคณะกรรมการ รายงานการประชุมคณะกรรมการ และรายงานประจำปีของบริษัท

ค. หนังสือนัดประชุมผู้ถือหุ้นและรายงานการประชุมผู้ถือหุ้น

2. เก็บรักษารายงานการมีส่วนได้เสียที่รายงานโดยกรรมการ หรือผู้บริหาร และจัดส่งสำเนารายงานการมีส่วนได้เสียตามมาตรา 89/14 ให้ประธานคณะกรรมการ และประธานคณะกรรมการตรวจสอบภายใน 7 วันทำการ นับแต่วันที่บริษัทได้รับรายงานนั้น

3. ดำเนินการอื่นๆ ตามที่คณะกรรมการกำกับตลาดทุนประกาศกำหนด

หน้าที่อื่นของเลขานุการบริษัท

- ให้คำแนะนำด้านกฎหมายและกฎเกณฑ์ต่างๆ ที่เกี่ยวข้อง และข้อพึงปฏิบัติด้านการกำกับดูแลในการดำเนินกิจกรรมของคณะกรรมการให้เป็นไปตามกฎหมาย
- ทำหน้าที่ในการดำเนินการจัดประชุมคณะกรรมการบริษัท และการประชุมผู้ถือหุ้น
- ติดต่อประสานงานกับหน่วยงานภายในบริษัทให้ปฏิบัติตามมติคณะกรรมการบริษัท และมติที่ประชุมผู้ถือหุ้น
- ติดต่อประสานงานกับหน่วยงานที่กำกับดูแล เช่น สำนักงานตลาดหลักทรัพย์ฯ และดูแลการเปิดเผยข้อมูลและรายงานสารสนเทศต่อหน่วยงานที่กำกับดูแล และสาธารณชนให้ถูกต้องครบถ้วนตามกฎหมาย
- รวบรวมข้อกฎหมาย ระเบียบ ข้อกำหนดต่างๆ ที่เกี่ยวข้องกับบริษัทจดทะเบียน และปรับปรุงให้ทันสมัยอยู่เสมอ เพื่ออำนวยความสะดวกจัดส่งข้อมูลให้กับกรรมการ และผู้บริหารที่ร้องขอ
- หน้าที่อื่นๆ ตามที่ได้รับมอบหมายจากบริษัท

2. การดำรงตำแหน่งของกรรมการ ผู้บริหาร และผู้มีอำนาจควบคุม
ในบริษัท บริษัทย่อย บริษัทร่วม บริษัทที่เกี่ยวข้องกัน

	บริษัท	บริษัทย่อย/บริษัทร่วม								บริษัทที่เกี่ยวข้องกัน	
		1	2	3	4	5	6	7	8	1	2
กรรมการที่เป็นผู้บริหาร											
1. นายประชา เหดระกุล	/ x //			/						/	
2. นายพิชญพงศ์ ณ บางช้าง	/ //		/								
3. นายปรีชา เศรษฐฤทธิ์	/ //	/	/	/ //		/		/			/
4. นางพูนทรัพย์ อัครนภาภาส	/ //										
กรรมการอิสระ											
5. นายกมลศักดิ์ พันธุเสน	/ x										
6. นายสวาสดี บุญพันธวงศ์	/										
7. นางสาวจันทร์กานต์ ศรีสวัสดิ์	/										

หมายเหตุ : / = กรรมการ x = ประธานกรรมการ // = กรรมการบริหาร

: บริษัทย่อย/บริษัทร่วม

บริษัทที่เกี่ยวข้องกัน

- | | |
|---|------------------------------------|
| 1. บริษัท เกตเวย์ดีเวลลอปเม้นท์ จำกัด | 1. บริษัท เกตเวย์ เอสเตท จำกัด |
| 2. บริษัท เอ็ม ดี เอ็กซ์ กรีน เอ็นเนอร์ยี จำกัด | 2. บริษัท เซ็นทรัลพาร์ทเมนท์ จำกัด |
| 3. บริษัท จี เอ็ม เอส เพาเวอร์ จำกัด (มหาชน) | |
| 4. บริษัท จี เอ็ม เอส เพาเวอร์ อินเตอร์เนชั่นแนล ฟิฟตี ลิมิเต็ด จำกัด | |
| 5. บริษัท จี เอ็ม เอส เพาเวอร์ เซอร์วิสเชส จำกัด | |
| 6. บริษัท เกตเวย์ เพาเวอร์ จำกัด | |
| 7. บริษัท เอ็ม ดี เอ็กซ์ กรุป จำกัด | |
| 8. บริษัท รีเอนเนอร์ยี จำกัด | |

เอกสารแนบ 2

รายละเอียดเกี่ยวกับคณะกรรมการบริษัทย่อย

(มีรายได้เกินกว่าร้อยละ 10 ของรายได้รวม ณ วันที่ 31 ธันวาคม 2565)

บริษัท จี เอ็ม เอส เพาเวอร์ จำกัด (มหาชน)

- | | |
|----------------------------|--|
| 1. นายเดวิด แอล ไมค์เคิลส์ | กรรมการ/กรรมการบริหาร/กรรมการผู้จัดการ |
| 2. นายสว่าง จำปา | กรรมการ/กรรมการบริหาร |
| 3. นายปรีชา เศรษฐฤทธิ์ | กรรมการ/กรรมการบริหาร |
| 4. นายประชา เหวตระกุล | กรรมการ |
| 5. นางสาวสงศรี กัลยาณมิตร | กรรมการ/กรรมการบริหาร |
| 6. นายวีระวัฒน์ ชลาายน | กรรมการ |
| 7. นายชาลี โสภณพนิช | กรรมการ |

บริษัท จี เอ็ม เอส เพาเวอร์ อินเตอร์เนชั่นแนล พีทีอี ลิมิเต็ดจำกัด

- | | |
|----------------------------|---------|
| 1. นายเดวิด แอล ไมค์เคิลส์ | กรรมการ |
| 2. นางสาวสงศรี กัลยาณมิตร | กรรมการ |
| 3. ม.ล. พรรณวดี วรวรรณ | กรรมการ |
| 4. นายลิม เตียง เบ็ง | กรรมการ |
| 5. นายราวิน ภาวังคนันท์ | กรรมการ |

รายละเอียดเกี่ยวกับหัวหน้างานตรวจสอบภายในและหัวหน้างานกำกับดูแลการปฏิบัติงานของบริษัท

3.1 หัวหน้างาน ผู้ตรวจสอบภายใน

- 1 บุคคลที่ได้รับมอบหมายจากบริษัทให้ปฏิบัติงานเป็นหัวหน้างานผู้ตรวจสอบภายใน
นางสาวประไพ พุทธิพงษ์ หัวหน้า ตรวจสอบภายใน
- 2 คุณวุฒิทางการศึกษา โดยให้รวมถึงวุฒิปริญญาตรีหรือประกาศนียบัตรที่เกี่ยวข้อง
ปริญญาตรี บริหารธุรกิจบัณฑิต ,มหาวิทยาลัยรามคำแหง คณะบริหารธุรกิจ ,สาขาการบัญชี
- 3 ประสบการณ์การทำงาน
เมษายน 2540 - ปัจจุบันผู้จัดการส่วนการบัญชีและเลขานุการคณะกรรมการตรวจสอบภายใน บริษัท เอ็ม ดี เอ็กซ์ จำกัด (มหาชน)
- 4 รายละเอียดเกี่ยวกับหัวหน้างานตรวจสอบภายใน
 - 4.1 พิจารณาการวางแผนและกำหนดแนวทางการตรวจสอบภายในให้สอดคล้องตามนโยบาย ระเบียบข้อบังคับ รวมทั้งกฎหมายต่างๆที่เกี่ยวข้อง
 - 4.2 ควบคุม และติดตามผลการปฏิบัติงานให้เป็นไปตามแผนงานการตรวจสอบ และ วัตถุประสงค์
 - 4.3 สอบทาน วิเคราะห์ และรายงานข้อมูลทางการเงิน รวมทั้งรายละเอียดประกอบงบการเงินเพื่อนำเสนอต่อคณะกรรมการตรวจสอบ
 - 4.4 สอบทานการทำรายการระหว่างกันของบริษัท และบริษัทย่อย/บริษัทร่วม เพื่อนำเสนอต่อคณะกรรมการตรวจสอบ
 - 4.5 พิจารณาการสอบทาน สรุปผลการสอบทาน รายงานสรุปผลการสอบทานพร้อมแนวทางแก้ไขต่อคณะกรรมการตรวจสอบภายใน
 - 4.6 สนับสนุนการปฏิบัติงานและให้ข้อมูลที่จำเป็นต่อการดำเนินงานของคณะกรรมการตรวจสอบ
 - 4.7 หน้าที่ในการจัดเตรียมการในการประชุมคณะกรรมการตรวจสอบ ประสานงานกับผู้สอบบัญชีและคณะกรรมการตรวจสอบและจัดการเพื่อกำหนดวาระการประชุมจัดทำหนังสือเชิญประชุมดังกล่าว พร้อมทั้งประสานงานกับคณะกรรมการตรวจสอบเพื่อจัดการประชุม จัดทำเอกสาร ประกอบวาระการประชุม จัดบันทึกรายงานการประชุมทั้งหมด เพื่อทำรายงานการประชุม คณะกรรมการตรวจสอบ
 - 4.8 ปฏิบัติงานอื่นๆ ตามที่ได้รับมอบหมายจากคณะกรรมการตรวจสอบภายใน
 - 4.9 ปฏิบัติงานและเข้าร่วมกิจกรรมของบริษัทตามที่ได้รับมอบหมายจากบริษัท

3.2 หัวหน้างาน กำกับดูแลการปฏิบัติงาน

-ไม่มี-

เอกสารแนบ 4

สินทรัพย์ที่ใช้ในการประกอบธุรกิจ

ทรัพย์สินถาวรหลักที่บริษัทและบริษัทย่อยใช้ในการประกอบธุรกิจมี 2 ประเภท คือ อสังหาริมทรัพย์ และเงินลงทุน โดยมีรายละเอียดดังนี้

1. กลุ่มอสังหาริมทรัพย์

ประเภท/ลักษณะทรัพย์สิน	ผู้ถือกรรมสิทธิ์	มูลค่าสุทธิ (ล้านบาท)	ภาวะผูกพัน
ที่ดินรอการพัฒนา จำนวน 524 ไร่ 2 งาน 85 ตรว. ใน ต.หัวสำโรง อ.แปลงยาว จ.ฉะเชิงเทรา	บมจ. เอ็ม ดี เอ็กซ์	67.68	ไม่มี
อสังหาริมทรัพย์เพื่อการลงทุน			
➤ ที่ดิน 12 ไร่ 2 งาน 17.30 ตรว. ในนิคมอุตสาหกรรมเกตเวย์ ซิตี้	บมจ.เอ็ม ดี เอ็กซ์	5.30	ไม่มี
➤ ที่ดิน 225 ไร่ 2 งาน 61 ตรว. ที่ ต.คลองด่าน อ.บางบ่อ จ.สมุทรปราการ	บมจ.จี เอ็ม เอส เพาเวอร์	116.05	สัญญาเช่า
➤ ที่ดิน 22 ไร่ 3 งาน 10 ตรว. ที่ ต.คลองด่าน อ.บางบ่อ จ.สมุทรปราการ	บจก.เกตเวย์ ดิเวลลอปเม้นท์	11.39	มีคำสั่งให้เพิกถอน*
➤ อาคารหอพักให้เช่า อาคารพาณิชย์ และบ้านพักแฝด ตั้งอยู่ในนิคมอุตสาหกรรมเกตเวย์ ซิตี้	บมจ.เอ็ม ดี เอ็กซ์	9.70	ไม่มี
ที่ดิน อาคาร และอุปกรณ์			
➤ ที่ดิน 5 ไร่ 1 งาน 79.6 ตรว. ในนิคมอุตสาหกรรมเกตเวย์ ซิตี้	บมจ.เอ็ม ดี เอ็กซ์	0.18	ไม่มี
➤ อาคารสำนักงานและส่วนปรับปรุง ในนิคมอุตสาหกรรมเกตเวย์ ซิตี้	บมจ.เอ็ม ดี เอ็กซ์	91.65	ไม่มี

* ที่ดิน 22 ไร่ 3 งาน 10 ตรว. ของ บจก.เกตเวย์ ดิเวลลอปเม้นท์ ถูกคำสั่งอัยการที่ดิน ให้เพิกถอนโฉนด เมื่อวันที่ 2 พฤษภาคม 2555 ต่อมาในวันที่ 4 กรกฎาคม 2555 บจก.เกตเวย์ ดิเวลลอปเม้นท์ ได้ยื่นคัดค้านการเพิกถอนดังกล่าว ปัจจุบันอยู่ระหว่างการพิจารณาของคณะกรรมการสอบสวน

2. กลุ่มเงินลงทุน

ชื่อบริษัท	สัดส่วนการลงทุน	ราคาทุน (ล้านบาท)	เงินลงทุนสุทธิ
บริษัท เอ็ม ดี เอ็กซ์ บีวีไอ จำกัด	100.00	620.00	348.42
บริษัท เอ็ม ดี เอ็กซ์ กรีน เอ็นเนอร์ยี จำกัด	99.99	24.99	17.76
บริษัท เอ็ม ดี เอ็กซ์ กรุ๊ป จำกัด	97.50	39.00	27.99
บริษัท จี เอ็ม เอส เพาเวอร์ จำกัด(มหาชน)	52.01	893.99	893.99
บริษัท เกตเวย์ ดีเวลลอปเม้นท์ จำกัด	35.71	19.99	-

ชื่อบริษัท	สัดส่วนการลงทุน	ราคาทุน (ล้านบาท)	เงินลงทุนสุทธิ ตามวิธีส่วนได้เสีย
บริษัท อีสเทิร์น เพาเวอร์ แอนด์ อิเล็กทริก จำกัด	32.00	66.15	252.90
Theun Hinboun Power Co., Ltd.	20.00	280.56	2,514.90

การลงทุนของบริษัทฯ ในบริษัทย่อยและบริษัทร่วม มักเป็นไปเพื่อก่อให้เกิดความร่วมมือในด้านการลงทุน รวมถึงไปถึงการส่งเสริมและสนับสนุนด้านเทคโนโลยี การใช้ประโยชน์จากทรัพยากรที่มี ความเชี่ยวชาญและความชำนาญของบุคคลากรในแขนงต่างๆ ตลอดจนการบริหารจัดการ เพื่อให้เกิดประสิทธิภาพและประสิทธิผลสูงสุด โดยบริษัทฯ จะจัดตั้งบริษัทย่อยขึ้นมาเพื่อศึกษาช่องทางการลงทุนในโครงการใหม่ๆ ที่มีแนวโน้มที่จะเติบโตในอนาคต อันจะทำให้สามารถบรรลุเป้าหมายระยะยาว และสร้างผลตอบแทนให้กับบริษัทอย่างยั่งยืน

เอกสารแนบ 5

นโยบายและแนวปฏิบัติการกำกับดูแลกิจการฉบับเต็ม และจรรยาบรรณธุรกิจฉบับเต็มที่บริษัทได้จัดทำในเรื่องดังต่อไปนี้

บริษัทอยู่ระหว่างดำเนินการ ดังที่แสดงในหัวข้อที่ 6 นโยบายการกำกับดูแลกิจการ

รายงานของคณะกรรมการตรวจสอบประจำปี 2565

เรียน ท่านผู้ถือหุ้นและคณะกรรมการ บริษัท เอ็ม ดี เอ็กซ์ จำกัด (มหาชน)

คณะกรรมการตรวจสอบ ได้ปฏิบัติงานตามขอบเขตหน้าที่ และความรับผิดชอบที่ได้รับมอบหมายจากคณะกรรมการบริษัทฯ ซึ่งสอดคล้อง ตามข้อกำหนดของสำนักงานคณะกรรมการกำกับหลักทรัพย์และตลาดหลักทรัพย์ในรอบปี 2565 ได้จัดให้มีการประชุมคณะกรรมการตรวจสอบจำนวน 4 ครั้งและในปี 2566 จนถึงวันที่รายงานจำนวน 1 ครั้ง รวมทั้งสิ้น 5 ครั้ง โดยกรรมการตรวจสอบประชุมร่วมกับผู้สอบบัญชี และ ผู้ตรวจสอบภายในตามความเหมาะสม ซึ่งสรุปสาระสำคัญของการทำงานได้ดังนี้

1. สอบทานงบการเงินรายไตรมาสและงบการเงินประจำปี 2565 ของบริษัทฯ โดยได้พิจารณาในประเด็นที่มีสาระสำคัญ เพื่อให้มั่นใจว่างบการเงินของบริษัทฯ ได้จัดทำขึ้นอย่างถูกต้องตามที่ควรในสาระสำคัญ รวมทั้งการเปิดเผยข้อมูลที่สำคัญอย่างเพียงพอเพื่อให้สอดคล้องกับกฎหมายและประกาศที่เกี่ยวข้องตามกฎหมายเกณฑ์ของตลาดหลักทรัพย์แห่งประเทศไทย สำนักงานคณะกรรมการกำกับหลักทรัพย์และตลาดหลักทรัพย์และตามมาตรฐานการบัญชีที่รับรองทั่วไป

ผู้สอบบัญชีได้แสดงความเห็นงบการเงินของบริษัทประจำปี 2565 อย่างมีเงื่อนไข เกี่ยวกับเงินลงทุนในกิจการร่วมค้าแห่งหนึ่ง ซึ่งเป็นการลงทุนทางอ้อมผ่านบริษัทย่อย โดยบันทึกตามวิธีส่วนได้เสีย เงินลงทุนดังกล่าวแสดงอยู่ในงบแสดงฐานะการเงินรวม และส่วนแบ่งกำไรจากเงินลงทุนในกิจการร่วมค้าแสดงอยู่ในงบกำไรขาดทุนเบ็ดเสร็จรวมตามของกิจการร่วมค้า เนื่องจากงบการเงินของกิจการร่วมค้ายังไม่ผ่านการตรวจสอบจากผู้สอบบัญชีรับอนุญาต อย่างไรก็ตาม บริษัทฯ ได้ใช้ข้อมูลจากงบการเงินที่จัดทำขึ้นโดยฝ่ายบริหารเพื่อใช้ในการปรับมูลค่าเงินลงทุนในบริษัทร่วมในกิจการร่วมค้าและรับส่วนแบ่งกำไรจากเงินลงทุนในกิจการร่วมค้า ดังนั้นผู้สอบบัญชีจึงไม่สามารถระบุได้ว่าจำเป็นต้องปรับปรุงจำนวนเงินของรายการดังกล่าวหรือไม่เพียงใด

คณะกรรมการตรวจสอบจะติดตามและให้มีการปรับปรุงงบการเงินของบริษัทให้เร็วที่สุดหลังจากที่งบการเงินของกิจการร่วมค้าได้ผ่านการตรวจสอบจากผู้สอบบัญชี และจะแก้ไขในงบการเงินที่จะส่งต่อตลาดหลักทรัพย์ในครั้งถัดไป

2. สอบทานข้อมูลการดำเนินงานและระบบการควบคุมภายใน เพื่อประเมินความเพียงพอ เหมาะสมและประสิทธิผลของระบบการควบคุมภายใน อันจะช่วยส่งเสริมให้การดำเนินงานของบริษัทฯ บรรลุตามเป้าหมายที่กำหนดไว้ ทั้งนี้ไม่พบจุดอ่อนหรือข้อบกพร่องที่เป็นสาระสำคัญ มีการดูแลรักษาทรัพย์สินที่เหมาะสมและมีการเปิดเผยข้อมูลครบถ้วนและเชื่อถือได้ นอกจากนี้ได้ประเมินระบบการควบคุมภายในตามแนวทางที่กำหนดโดยสำนักงานคณะกรรมการกำกับหลักทรัพย์และตลาดหลักทรัพย์ คณะกรรมการตรวจสอบเห็นว่าบริษัทมีระบบการควบคุมภายในที่ดีและมีระบบการติดตามควบคุมดูแล การดำเนินงานอย่างเพียงพอเหมาะสมและมีประสิทธิผล
3. สอบทานการตรวจสอบภายใน โดยได้พิจารณาขอบเขตการปฏิบัติงาน หน้าที่ และความรับผิดชอบ ความเป็นอิสระ อัตราค่าจ้าง ซึ่งคณะกรรมการตรวจสอบเห็นว่าบริษัทฯ มีระบบการตรวจสอบภายในที่เพียงพอ รวมทั้งมีการพัฒนาคุณภาพการตรวจสอบ ทั้งในด้านบุคลากรและการปฏิบัติงานตรวจสอบให้เป็นไปตามมาตรฐานสากลอย่างต่อเนื่อง

4. สอบทานการปฏิบัติตามกฎหมายว่าด้วยหลักทรัพย์และตลาดหลักทรัพย์ ข้อกำหนดของสำนักงานคณะกรรมการกำกับหลักทรัพย์และตลาดหลักทรัพย์ และกฎหมายที่เกี่ยวข้องกับธุรกิจของบริษัทฯ รวมถึงการปฏิบัติตามข้อกำหนดและข้อผูกพันที่บริษัทฯ มีไว้กับบุคคลภายนอก ซึ่งคณะกรรมการตรวจสอบเห็นว่าไม่พบประเด็นที่เป็นสาระสำคัญในเรื่องการไม่ปฏิบัติตามกฎหมาย ข้อกำหนดและข้อผูกพันที่บริษัทฯ มีไว้กับบุคคลภายนอก
5. พิจารณาการคัดเลือกเสนอผู้สอบบัญชี และคำตอบแทนของผู้สอบบัญชีประจำปี 2566 โดยนำเสนอต่อคณะกรรมการบริษัทฯ เพื่อขออนุมัติที่ประชุมสามัญผู้ถือหุ้นประจำปี 2566 ซึ่งคณะกรรมการตรวจสอบได้พิจารณาผลการปฏิบัติงาน ความเป็นอิสระของผู้สอบบัญชีและความเหมาะสมของคำตอบแทนของผู้สอบบัญชีแล้ว เห็นควรเสนอแต่งตั้ง นางสาววรรณ พุทธเสถียร ผู้สอบบัญชีรับอนุญาตเลขทะเบียน 4387 หรือนางสาววารภรณ์ อินทรประสิทธิ์ ผู้สอบบัญชีรับอนุญาตเลขทะเบียน 7881 หรือนางสาวชลธิชา เลิศวิไล ผู้สอบบัญชีรับอนุญาตเลขทะเบียน 12258 หรือนางสาววารภรณ์ พันธุ์ภักดีพงษ์ ผู้สอบบัญชีรับอนุญาตเลขทะเบียน 12261 สังกัดบริษัท ซี ดับเบิลยู ดับเบิลยู พี จำกัด เป็นผู้สอบบัญชีเพื่อแสดงความเห็นและลงนามในงบการเงินของบริษัทฯ โดยกำหนดคำตอบแทนประจำปี 2566 จำนวนเงิน 1,690,000.- บาท ซึ่งมากกว่าค่าสอบบัญชีปี 2565 จำนวน 100,000.บาท เนื่องจากปริมาณงานเพิ่มขึ้น
6. สอบทานการบริหารความเสี่ยง ให้มีความเชื่อมโยงกับระบบการควบคุมภายในเพื่อจัดการความเสี่ยงทั้งบริษัทฯ โดยได้พิจารณานโยบาย บัญชีความเสี่ยง และแนวทางการบริหารความเสี่ยง ซึ่งคณะกรรมการตรวจสอบเห็นว่า บริษัทฯ มีระบบการบริหารความเสี่ยง ที่มีประสิทธิภาพและประสิทธิผล
7. สอบทานและให้ความเห็นต่อรายการที่เกี่ยวข้องกันหรือรายการที่อาจมีความขัดแย้งทางผลประโยชน์ รวมถึงการเปิดเผยข้อมูลของรายการดังกล่าว ตามข้อกำหนดของสำนักงานคณะกรรมการกำกับหลักทรัพย์และตลาดหลักทรัพย์ โดยผู้สอบบัญชีรับอนุญาตมีการเปิดเผยรายการระหว่างกันกับบริษัทที่เกี่ยวข้องกันที่มีสาระสำคัญได้แสดงรายการใน งบการเงินและหมายเหตุประกอบงบการเงินแล้ว ซึ่งคณะกรรมการตรวจสอบมีความเห็นสอดคล้องกับผู้สอบบัญชีว่ารายการดังกล่าวเป็นรายการที่สมเหตุสมผลและเป็นประโยชน์สูงสุดต่อการดำเนินธุรกิจของบริษัทฯ รวมทั้งมีการเปิดเผยข้อมูลถูกต้องและครบถ้วน

ความเห็นข้อสังเกตจากการปฏิบัติหน้าที่

โดยสรุปคณะกรรมการตรวจสอบได้ปฏิบัติหน้าที่ครบถ้วนตามที่ได้ระบุไว้ในกฎบัตรคณะกรรมการตรวจสอบที่ได้รับอนุมัติจากคณะกรรมการบริษัทฯ โดยใช้ความรู้ ความสามารถ และความระมัดระวัง รอบคอบ มีความเป็นอิสระอย่างเพียงพอ เพื่อประโยชน์ต่อผู้มีส่วนได้เสียอย่างเท่าเทียมกัน คณะกรรมการตรวจสอบมีความเห็นว่า บริษัทฯ มีการรายงานข้อมูลทางการเงินและการดำเนินงานอย่างถูกต้อง มีระบบการควบคุมภายใน การตรวจสอบภายใน การบริหารความเสี่ยงที่เหมาะสม มีประสิทธิภาพและประสิทธิผล มีการปฏิบัติตามกฎหมาย ข้อกำหนดและข้อผูกพันต่างๆ มีการเปิดเผยรายการที่เกี่ยวข้องกันอย่างถูกต้องและมีการปฏิบัติงานที่สอดคล้องกับ ระบบการกำกับดูแลกิจการที่ดีอย่างเพียงพอ โปร่งใส และเชื่อถือได้ รวมทั้งการพัฒนาปรับปรุงระบบการปฏิบัติงานให้มีคุณภาพดีขึ้น และเหมาะสมกับสภาพแวดล้อมทางธุรกิจอย่างต่อเนื่อง



(นายกมลศักดิ์ พันธุ์เสน)

ประธานกรรมการตรวจสอบ

24 กุมภาพันธ์ 2565



MDX

บริษัท เอ็ม ดี เอ็กซ์ จำกัด (มหาชน)

ทะเบียนเลขที่ 0107536000811

199 ชั้น 12 A อาคารคอลลัมน์ทาวเวอร์ ถนนรัชดาภิเษก

แขวงคลองเตย เขตคลองเตย กรุงเทพฯ 10110

โทรศัพท์ : 0-2302-2300 โทรสาร : 0-2302-2400-1

